



**แผนพัฒนาท้องถิ่น
(พ.ศ. ๒๕๖๖ – ๒๕๗๐)
ฉบับทบทวน**

**องค์การบริหารส่วนตำบลกระดังงา
อำเภอบางคนที จังหวัดสมุทรสงคราม**

**“ชุมชนมีเศรษฐกิจพอเพียงเป็นพื้นฐาน บริหารตามหลักธรรมาภิบาล
โครงสร้างพื้นฐานครบครัน สภาพแวดล้อมน่าอยู่ มุ่งสู่คุณภาพชีวิตที่ดี”**

องค์การบริหารส่วนตำบลกระดังงา
สำนักปลัด
งานนโยบายและแผนงาน
โทร./โทรสาร ๐ ๓๔๗๖ ๒๑๗๐ - ๑
www.kradangnga.go.th

คำนำ

ตามระเบียบกระทรวงมหาดไทยว่าด้วยการจัดทำแผนพัฒนาขององค์กรปกครองส่วนท้องถิ่น พ.ศ. ๒๕๔๘ แก้ไขเพิ่มเติม (ฉบับที่ ๒) พ.ศ. ๒๕๕๙ และแก้ไขเพิ่มเติม (ฉบับที่ ๓) พ.ศ. ๒๕๖๑ กำหนดให้องค์กรปกครองส่วนท้องถิ่นจัดทำแผนพัฒนาท้องถิ่น ซึ่งเป็นแผนพัฒนาขององค์กรปกครองส่วนท้องถิ่น ที่กำหนดวิสัยทัศน์ ประเด็นยุทธศาสตร์ เป้าประสงค์ ตัวชี้วัด ค่าเป้าหมาย และกลยุทธ์ โดยสอดคล้องกับแผนพัฒนาจังหวัด ยุทธศาสตร์การพัฒนาขององค์กรปกครองส่วนท้องถิ่นในเขตจังหวัด แผนพัฒนาอำเภอ แผนพัฒนาตำบล แผนพัฒนาหมู่บ้านหรือแผนชุมชน อันมีลักษณะเป็นการกำหนดรายละเอียดแผนงาน โครงการพัฒนา ที่จัดทำขึ้นสำหรับปีงบประมาณแต่ละปี ซึ่งมีความต่อเนื่องและเป็นแผนก้าวหน้า

การจัดทำแผนพัฒนาท้องถิ่น (พ.ศ. ๒๕๖๖ - ๒๕๗๐) ฉบับทบทวน ขององค์การบริหารส่วนตำบลกระดังงา ได้รับความร่วมมือจากสมาชิกสภาองค์การบริหารส่วนตำบลกระดังงา ผู้นำหมู่บ้าน คณะกรรมการสนับสนุนการจัดทำแผนองค์การบริหารส่วนตำบลกระดังงา คณะกรรมการพัฒนาองค์การบริหารส่วนตำบลกระดังงา รวมถึงหน่วยงานที่เกี่ยวข้อง และประชาชนที่เขตองค์การบริหารส่วนตำบลกระดังงา ที่ทำให้แผนพัฒนาท้องถิ่นมีความสมบูรณ์

อาศัยอำนาจตามระเบียบกระทรวงมหาดไทยว่าด้วยการจัดทำแผนพัฒนาขององค์กรปกครองส่วนท้องถิ่น พ.ศ. ๒๕๔๘ แก้ไขเพิ่มเติม (ฉบับที่ ๒) พ.ศ. ๒๕๕๙ และแก้ไขเพิ่มเติม (ฉบับที่ ๓) พ.ศ. ๒๕๖๑ ในฐานะนายกองค์การบริหารส่วนตำบลกระดังงา จึงเห็นชอบให้ใช้แผนพัฒนาท้องถิ่น (พ.ศ. ๒๕๖๖ - ๒๕๗๐) ฉบับทบทวนขององค์การบริหารส่วนตำบลกระดังงา เป็นแนวทางในการพัฒนาให้บรรลุวัตถุประสงค์และเป้าหมาย เพื่อประโยชน์ของท้องถิ่นและประชาชน ต่อไป

(นางจินตนา กลิ่นช้าง)

นายกองค์การบริหารส่วนตำบลกระดังงา

สารบัญ

หน้า

ส่วนที่ ๑ สภาพทั่วไปและข้อมูลพื้นฐาน

๑. ด้านกายภาพ	๑
๒. ด้านการเมือง/การปกครอง	๔
๓. ประชากร	๘
๔. สภาพทางสังคม	๑๐
๕. ระบบบริการพื้นฐาน	๑๑
๖. ระบบเศรษฐกิจ	๑๔
๗. ศาสนา ประเพณี วัฒนธรรม	๑๘
๘. ทรัพยากรธรรมชาติ	๑๙
๙. ข้อมูลเกี่ยวกับศักยภาพของท้องถิ่น	๒๐

ส่วนที่ ๒ ยุทธศาสตร์องค์กรปกครองส่วนท้องถิ่น

๑. ความสัมพันธ์ระหว่างแผนพัฒนาระดับมหภาค	๒๘
๒. ยุทธศาสตร์ขององค์กรปกครองส่วนท้องถิ่น	๔๒
๓. การวิเคราะห์เพื่อพัฒนาท้องถิ่น	๔๘

ส่วนที่ ๓ การนำแผนพัฒนาท้องถิ่นไปสู่การปฏิบัติ

๑. ยุทธศาสตร์การพัฒนาและแผนงาน	๕๙
๒. บัญชีโครงการพัฒนาท้องถิ่น	
- แบบ ผ. ๐๑ บัญชีสรุปโครงการพัฒนา	๗๔
- แบบ ผ. ๐๑/๑ บัญชีสรุปโครงการพัฒนา ที่นำมาจากแผนพัฒนาหมู่บ้าน และแผนชุมชน	๗๗
- แบบ ผ. ๐๒ รายละเอียดโครงการพัฒนา	๗๙
- แบบ ผ. ๐๒/๑ รายละเอียดโครงการพัฒนา ที่นำมาจากแผนพัฒนาหมู่บ้าน และแผนพัฒนาชุมชน	๘๘
- แบบ ผ. ๐๒/๒ รายละเอียดโครงการพัฒนา สำหรับ โครงการที่เกินศักยภาพ ขององค์กรปกครองส่วนท้องถิ่นที่ใช้สำหรับการประสาน แผนพัฒนาท้องถิ่น	๑๑๙
- แบบ ผ.๐๓ บัญชีครุภัณฑ์	๑๒๔

ส่วนที่ ๔ การติดตามและประเมินผล

๑. การติดตามและประเมินผลยุทธศาสตร์	๑๒๖
๒. การติดตามและประเมินผลโครงการ	๑๒๗
๓. สรุปผลการพัฒนาท้องถิ่น	๑๒๘
๔. ข้อเสนอแนะในการจัดทำแผนพัฒนาท้องถิ่นในอนาคต	๑๓๑

ส่วนที่ ๑ สภาพทั่วไปและข้อมูลพื้นฐานขององค์การบริหารส่วนตำบลกระดังงา

๑. ด้านกายภาพ

ประวัติความเป็นมาของตำบลกระดังงาเดิมเป็นตำบลบางน้อย ต่อมามีคนคนหนึ่งไม่ทราบชื่อเสนอให้เปลี่ยนชื่อเป็นตำบลกระดังงาเนื่องจากในสมัยนั้นมีต้นกระดังงาขึ้นอยู่เป็นจำนวนมาก และชื่อตำบลบางน้อยก็ไปซ้ำกับวัดบางน้อยตำบลจอมปลวก จึงเปลี่ยนชื่อเป็นตำบลกระดังงามาจนถึงปัจจุบัน

ในการจัดรูปแบบการบริหารงานบุคคลในครั้งสุดท้ายคือ ระเบียบสภาตำบลตามประกาศของคณะปฏิวัติฉบับที่ ๓๒๖ ลงวันที่ ๑๓ ธันวาคม ๒๕๑๕ นั้นยังไม่อาจปฏิบัติงานให้เกิดประสิทธิภาพได้ จนกระทั่งในปี พ.ศ. ๒๕๓๕ รัฐบาลมีนโยบายที่จะกระจายอำนาจลงสู่ท้องถิ่นและปรับปรุงฐานะของสภาตำบลให้เป็นนิติบุคคลเพื่อให้สามารถบริหารการพัฒนาตำบลได้ด้วยตนเอง กระทรวงมหาดไทยจึงได้ประกาศใช้พระราชบัญญัติ สภาตำบลและองค์การบริหารส่วนตำบล พ.ศ. ๒๕๓๗ และมีผลบังคับใช้ตั้งแต่วันที่ ๒ มีนาคม ๒๕๓๘ เป็นต้นมา ซึ่งมีผลให้สภาตำบลกระดังงาได้จัดตั้งเป็นองค์การบริหารส่วนตำบลกระดังงา เมื่อวันที่ ๒๓ กุมภาพันธ์ ๒๕๔๐

๑.๑ ที่ตั้งของหมู่บ้านหรือชุมชนหรือตำบล

● ที่ตั้ง

องค์การบริหารส่วนตำบลกระดังงา เป็นองค์การบริหารส่วนตำบลหนึ่งในจำนวน ๗ องค์การบริหารส่วนตำบลของอำเภอบางคนที จังหวัดสมุทรสงคราม อยู่ห่างจากอำเภอบางคนทีประมาณ ๒ กิโลเมตร อยู่ห่างจากจังหวัดสมุทรสงครามประมาณ ๑๓ กิโลเมตร

ที่อยู่เลขที่ ๓/๕ หมู่ที่ ๑๑ ตำบลกระดังงา อำเภอบางคนที จังหวัดสมุทรสงคราม

● อาณาเขต

ทิศเหนือ	ติดต่อกับ	ตำบลยายแพงและตำบลบางคนที
ทิศตะวันออก	ติดต่อกับ	ตำบลยายแพงและจอมปลวก
ทิศตะวันตก	ติดต่อกับ	เทศบาลตำบลกระดังงา
ทิศใต้	ติดต่อกับ	ตำบลบางพระและตำบลบางกระบือ

● เนื้อที่

องค์การบริหารส่วนตำบลกระดังงา มีเนื้อที่ประมาณ ๔.๕ ตารางกิโลเมตร หรือประมาณ ๒,๘๑๒ ไร่ รายละเอียดการใช้พื้นที่ปรากฏตามตารางที่ ๑

ตารางที่ ๑ แสดงพื้นที่ของหมู่บ้านในเขตการปกครองขององค์การบริหารส่วนตำบลกระดังงา

ชื่อหมู่บ้าน	หมู่ที่	พื้นที่ (ไร่)	หมายเหตุ
บ้านกระดังงา	๑	๑๘๒	อยู่ในเขตเทศบาลบางส่วน
บ้านอินประเสริฐ	๒	๑๙๘	
บ้านกระดังงา	๓	๒๘๗	
บ้านคลองกลาง	๔	๓๓๖	
บ้านคลองละมุด	๕	๕๒๗	
บ้านคลองไชน่น้อย	๗	๑๓๕	อยู่ในเขตเทศบาลบางส่วน
บ้านคลองไชน่น้ำโปร่ง	๘	๒๗๐	อยู่ในเขตเทศบาลบางส่วน
บ้านวัดไทร	๙	๒๕๙	อยู่ในเขตเทศบาลบางส่วน
บ้านบางใหญ่	๑๐	๒๒๗	
บ้านปากง่าม	๑๑	๓๑๐	
บ้านคลองสำโรง	๑๒	๑๐๙	
บ้านวัดบางใหญ่	๑๓	๑๙๕	

แผนที่แสดงเขตการปกครอง องค์การบริหารส่วนตำบลกระดังงา
อำเภอบางคนที จังหวัดสมุทรสงคราม

มาตราส่วน 1:7,000



๑.๒ ลักษณะภูมิประเทศ

ลักษณะภูมิประเทศขององค์การบริหารส่วนตำบลกระดังงา มีสภาพพื้นที่ส่วนใหญ่เป็นร่องสวน มีสวนมะพร้าวสลักกับสวนลิ้นจี่ ส้มโอ กล้วย มีลักษณะเป็นที่ราบลุ่ม มีแม่น้ำไหลผ่าน มีลำคลองจำนวนมาก

๑.๓ ลักษณะภูมิอากาศ

ลักษณะภูมิอากาศเป็นแบบร้อนชื้น มี ๓ ฤดูกาล คือ ฤดูร้อน ฤดูฝน และฤดูหนาว

๑.๔ ลักษณะของดิน

ลักษณะพื้นดินในเขตองค์การบริหารส่วนตำบลกระดังงา เป็นพื้นที่ราบลุ่ม พื้นดินเป็นดินร่วนปนดินเหนียว เหมาะแก่การเพาะปลูก

๑.๕ ลักษณะของแหล่งน้ำ

ลักษณะของทรัพยากรน้ำ ได้จากแหล่งน้ำตามธรรมชาติและแหล่งน้ำที่สร้างขึ้น

แหล่งน้ำธรรมชาติ

(๑) แม่น้ำ ๑ สาย ได้แก่ แม่น้ำแม่กลอง ไหลผ่านหมู่ที่ ๗ ตำบลกระดังงา

๒. ด้านการเมือง/การปกครอง

๒.๑ เขตการปกครอง

องค์การบริหารส่วนตำบลกระดังงา แบ่งเขตการปกครองออกเป็น ๑๒ หมู่บ้าน รายละเอียดปรากฏตามตารางที่ ๒

ตารางที่ ๒ แสดงเขตการปกครองขององค์การบริหารส่วนตำบลกระดังงา

ชื่อหมู่บ้าน	หมู่ที่	ชื่อ - สกุล กำนัน/ผู้ใหญ่บ้าน	เบอร์โทรศัพท์
บ้านกระดังงา	๑	นายสกล ภูสุวรรณ์	๐๘๙-๗๘๙๘๘๕๐
บ้านอินประเสริฐ	๒	นายประวิทย์ จิตต์สมุทร	๐๘๔-๑๓๕๒๙๗๗
บ้านกระดังงา	๓	นายวรเศรษฐ์ ลาภพูนประเสริฐ	๐๘๔-๑๓๔๒๕๔๖
บ้านคลองกลาง	๔	นายวันชัย บรรลือเสนาะ	๐๘๗-๔๐๓๔๗๗๓
บ้านคลองละมุด	๕	นางไพรินทร์ ชัยวงศ์ษา	๐๙๘-๕๕๓๖๔๕๖
บ้านคลองไข่น้อย	๗	นายธวัช คงสันทัด	๐๘๖-๑๗๘๑๘๙๑
บ้านคลองไข่น้ำโปร่ง	๘	นายสุพจน์ เนียมมะรา	๐๘๙-๘๐๘๐๐๔๓
บ้านวัดไทร	๙	นางสาววิไลลักษณ์ สถานสถิตย์	๐๘๑-๗๑๒๑๒๑๑
บ้านบางใหญ่	๑๐	นางสาวกชวรรณ วีระนนท์	๐๘๑-๑๙๐๗๔๒๙
บ้านปากง่าม	๑๑	นายธงชัย เตียววิษประคัลภ์	๐๙๒-๖๕๒๔๙๗๒
บ้านคลองสำโรง	๑๒	นายราเชนทร์ อินทรโชติ (กำนันตำบลกระดังงา)	๐๘๑-๙๔๔๙๔๔๓
บ้านวัดบางใหญ่	๑๓	นายพรชัย เหาหาสุข	๐๙๔-๔๒๘๙๗๔๘

๒.๑.๑ จำนวนหมู่บ้านในเขต อบต. เต็มทั้งหมู่บ้าน ๘ หมู่บ้าน ได้แก่ ๒,๓,๔,๕,๑๐,๑๑,๑๒,๑๓

๒.๑.๒ จำนวนหมู่บ้านในเขต อบต. บางส่วน ๔ หมู่บ้าน ได้แก่ ๑,๗,๘,๙

๒.๑.๓ ท้องถิ่นอื่นในตำบลกระดังงา จำนวนเทศบาลตำบล ๑ แห่ง ได้แก่ เทศบาลตำบลกระดังงา

๒.๒ ข้อมูลการเลือกตั้ง

การเลือกตั้งนายกองค์การบริหารส่วนตำบลและสมาชิกองค์การบริหารส่วนตำบล เมื่อวันที่ ๒๘ พฤศจิกายน ๒๕๖๔

๒.๒.๑ การเลือกตั้งนายกองค์การบริหารส่วนตำบล

มีผู้สมัครรับเลือกตั้งเป็นนายกองค์การบริหารส่วนตำบล จำนวน ๒ คน

๑.๑	จำนวนผู้มีสิทธิเลือกตั้ง	๒,๔๙๘ คน	
๑.๒	จำนวนผู้มาใช้สิทธิเลือกตั้ง	๑,๘๑๕ คน	คิดเป็นร้อยละ ๗๒.๖๖
๑.๓	จำนวนบัตรดี	๑,๖๘๙ บัตร	คิดเป็นร้อยละ ๙๓.๐๖
๑.๔	จำนวนบัตรเสีย	๕๒ บัตร	คิดเป็นร้อยละ ๒.๘๖
๑.๕	จำนวนผู้ไม่ประสงค์จะลงคะแนน	๗๔ บัตร	คิดเป็นร้อยละ ๔.๐๘

๒.๒.๒ การเลือกตั้งสมาชิกสภาองค์การบริหารส่วนตำบล (รวม ๑๒ เขตเลือกตั้ง)

๑.๑	จำนวนผู้มีสิทธิเลือกตั้ง	๒,๔๙๑ คน	
๑.๒	จำนวนผู้มาใช้สิทธิเลือกตั้ง	๑,๘๑๒ คน	คิดเป็นร้อยละ ๗๒.๗๔
๑.๓	จำนวนบัตรดี	๑,๖๔๐ บัตร	คิดเป็นร้อยละ ๙๐.๕๑
๑.๔	จำนวนบัตรเสีย	๘๓ บัตร	คิดเป็นร้อยละ ๕.๕๘
๑.๕	จำนวนผู้ไม่ประสงค์จะลงคะแนน	๘๙ บัตร	คิดเป็นร้อยละ ๕.๙๑

การเลือกตั้งสมาชิกสภาองค์การบริหารส่วนตำบล แยกเป็น ๑๒ เขตเลือกตั้ง

- เขตเลือกตั้งที่ ๑ มีผู้สมัครรับเลือกตั้งเป็นสมาชิกสภาองค์การบริหารส่วนตำบล หมู่ที่ ๑ จำนวน ๑ คน

๑.๑	จำนวนผู้มีสิทธิเลือกตั้ง	๘๒ คน	
๑.๒	จำนวนผู้มาใช้สิทธิเลือกตั้ง	๖๖ คน	คิดเป็นร้อยละ ๘๐.๔๙
๑.๓	จำนวนบัตรดี	๕๔ บัตร	คิดเป็นร้อยละ ๘๑.๘๒
๑.๔	จำนวนบัตรเสีย	๔ บัตร	คิดเป็นร้อยละ ๖.๐๖
๑.๕	จำนวนผู้ไม่ประสงค์จะลงคะแนน	๘ บัตร	คิดเป็นร้อยละ ๑๒.๑๒
- เขตเลือกตั้งที่ ๒ มีผู้สมัครรับเลือกตั้งเป็นสมาชิกสภาองค์การบริหารส่วนตำบล หมู่ที่ ๒ จำนวน ๑ คน

๑.๑	จำนวนผู้มีสิทธิเลือกตั้ง	๑๙๐ คน	
๑.๒	จำนวนผู้มาใช้สิทธิเลือกตั้ง	๑๓๒ คน	คิดเป็นร้อยละ ๖๙.๔๗
๑.๓	จำนวนบัตรดี	๑๐๘ บัตร	คิดเป็นร้อยละ ๘๑.๘๒
๑.๔	จำนวนบัตรเสีย	๑๓ บัตร	คิดเป็นร้อยละ ๙.๘๕
๑.๕	จำนวนผู้ไม่ประสงค์จะลงคะแนน	๑๑ บัตร	คิดเป็นร้อยละ ๘.๓๓
- เขตเลือกตั้งที่ ๓ มีผู้สมัครรับเลือกตั้งเป็นสมาชิกสภาองค์การบริหารส่วนตำบล หมู่ที่ ๓ จำนวน ๒ คน

๑.๑	จำนวนผู้มีสิทธิเลือกตั้ง	๑๙๖ คน	
๑.๒	จำนวนผู้มาใช้สิทธิเลือกตั้ง	๑๗๖ คน	คิดเป็นร้อยละ ๘๙.๘๐
๑.๓	จำนวนบัตรดี	๑๗๒ บัตร	คิดเป็นร้อยละ ๙๗.๗๓
๑.๔	จำนวนบัตรเสีย	๐ บัตร	คิดเป็นร้อยละ ๐
๑.๕	จำนวนผู้ไม่ประสงค์จะลงคะแนน	๔ บัตร	คิดเป็นร้อยละ ๒.๒๗

- **เขตเลือกตั้งที่ ๑๐** มีผู้สมัครรับเลือกตั้งเป็นสมาชิกสภาองค์การบริหารส่วนตำบล หมู่ที่ ๑๑ จำนวน ๒ คน
 - ๑.๑ จำนวนผู้มีสิทธิเลือกตั้ง ๔๘๑ คน
 - ๑.๒ จำนวนผู้มาใช้สิทธิเลือกตั้ง ๓๔๒ คน คิดเป็นร้อยละ ๗๑.๑๐
 - ๑.๓ จำนวนบัตรดี ๓๒๕ บัตร คิดเป็นร้อยละ ๙๕.๐๓
 - ๑.๔ จำนวนบัตรเสีย ๑๐ บัตร คิดเป็นร้อยละ ๒.๙๒
 - ๑.๕ จำนวนผู้ไม่ประสงค์จะลงคะแนน ๗ บัตร คิดเป็นร้อยละ ๒.๐๕
- **เขตเลือกตั้งที่ ๑๑** มีผู้สมัครรับเลือกตั้งเป็นสมาชิกสภาองค์การบริหารส่วนตำบล หมู่ที่ ๑๒ จำนวน ๑ คน
 - ๑.๑ จำนวนผู้มีสิทธิเลือกตั้ง ๑๒๘ คน
 - ๑.๒ จำนวนผู้มาใช้สิทธิเลือกตั้ง ๘๖ คน คิดเป็นร้อยละ ๖๗.๑๙
 - ๑.๓ จำนวนบัตรดี ๗๖ บัตร คิดเป็นร้อยละ ๘๘.๓๗
 - ๑.๔ จำนวนบัตรเสีย ๗ บัตร คิดเป็นร้อยละ ๘.๑๔
 - ๑.๕ จำนวนผู้ไม่ประสงค์จะลงคะแนน ๓ บัตร คิดเป็นร้อยละ ๓.๔๙
- **เขตเลือกตั้งที่ ๑๒** มีผู้สมัครรับเลือกตั้งเป็นสมาชิกสภาองค์การบริหารส่วนตำบล หมู่ที่ ๑๓ จำนวน ๓ คน
 - ๑.๑ จำนวนผู้มีสิทธิเลือกตั้ง ๔๕๑ คน
 - ๑.๒ จำนวนผู้มาใช้สิทธิเลือกตั้ง ๓๓๗ คน คิดเป็นร้อยละ ๗๔.๗๒
 - ๑.๓ จำนวนบัตรดี ๓๐๗ บัตร คิดเป็นร้อยละ ๙๑.๑๐
 - ๑.๔ จำนวนบัตรเสีย ๑๖ บัตร คิดเป็นร้อยละ ๔.๗๕
 - ๑.๕ จำนวนผู้ไม่ประสงค์จะลงคะแนน ๑๔ บัตร คิดเป็นร้อยละ ๔.๑๕

ตารางที่ ๓ แสดงข้อมูลการใช้สิทธิเลือกตั้งนายกองค์การบริหารส่วนตำบลและสมาชิกสภาองค์การบริหารส่วนตำบล
กระดางา เมื่อวันที่ ๒๘ พฤศจิกายน ๒๕๖๔

ประเภท	จำนวนผู้มีสิทธิเลือกตั้ง (คน)	การใช้สิทธิลงคะแนนเลือกตั้ง								หมายเหตุ
		ผู้มาใช้สิทธิ		บัตรดี		บัตรเสีย		บัตรไม่ประสงค์ลงคะแนน		
		จำนวน (คน)	ร้อยละ	จำนวน (บัตร)	ร้อยละ	จำนวน (บัตร)	ร้อยละ	จำนวน (บัตร)	ร้อยละ	
นายก อบต.	๒,๔๙๘	๑,๘๑๕	๗๒.๖๖	๑,๖๘๙	๙๓.๐๖	๕๒	๒.๘๖	๗๔	๔.๐๘	-
สมาชิกสภา อบต.	๒,๔๙๑	๑,๘๑๒	๗๒.๗๔	๑,๖๔๐	๙๐.๕๑	๘๓	๔.๕๘	๘๙	๔.๙๑	-

๓. ประชากร

๓.๑ ข้อมูลเกี่ยวกับจำนวนประชากร

- ประชากรทั้งสิ้น ๓,๐๒๔ คน แยกเป็นเพศชาย ๑,๔๔๐ คน เพศหญิง ๑,๕๘๔ คน
- มีความหนาแน่นต่อพื้นที่เฉลี่ย ๖๗๒ คน / ตารางกิโลเมตร
- จำนวนครัวเรือน ทั้งสิ้น ๑,๒๐๑ ครัวเรือน

ตารางที่ ๔ แสดงจำนวนประชากรในเขตองค์การบริหารส่วนตำบลกระดังงา

ชื่อหมู่บ้าน	หมู่ที่	จำนวนประชากร แยกตามเพศ		จำนวน ประชากรรวม (คน)	จำนวน ครัวเรือน (หลังคาเรือน)
		เพศชาย (คน)	เพศหญิง (คน)		
บ้านกระดังงา	๑	๖๒	๖๒	๑๒๔	๓๙
บ้านอินประเสริฐ	๒	๑๑๐	๑๒๕	๒๓๕	๙๕
บ้านกระดังงา	๓	๑๐๘	๑๑๘	๒๒๖	๘๖
บ้านคลองกลาง	๔	๘๑	๙๗	๑๗๘	๕๕
บ้านคลองละมุด	๕	๑๐๑	๑๓๗	๒๓๘	๙๔
บ้านคลองไข่น้อย	๗	๘๙	๙๗	๑๘๖	๗๔
บ้านคลองไข่นาโปร่ง	๘	๑๐๓	๑๒๙	๒๓๒	๘๙
บ้านวัดไทร	๙	๔๕	๕๙	๑๐๔	๔๔
บ้านบางใหญ่	๑๐	๑๑๙	๙๓	๒๑๒	๑๒๐
บ้านปากง่าม	๑๑	๒๘๓	๓๑๓	๕๙๖	๒๓๙
บ้านคลองสำโรง	๑๒	๘๒	๖๘	๑๕๐	๕๖
บ้านวัดบางใหญ่	๑๓	๒๕๗	๒๘๖	๕๔๓	๒๑๐
รวม ๑๒ หมู่บ้าน		๑,๔๔๐	๑,๕๘๔	๓,๐๒๔	๑,๒๐๑

ที่มา : ข้อมูลจากสำนักทะเบียนราษฎรอำเภอบางคนที จังหวัดสมุทรสงคราม ณ ๒๘ กุมภาพันธ์ ๒๕๖๕

๓.๒ ช่วงอายุของประชากร

จำนวนประชากรในเขตองค์การบริหารส่วนตำบลกระดังงา สามารถแยกตามช่วงอายุรายละเอียดปรากฏตามตารางที่ ๕ และแผนภูมิแสดงโครงสร้างอายุประชากรในเขตองค์การบริหารส่วนตำบลกระดังงา เป็นข้อมูลการพิจารณาอัตราการเจริญเติบโตของแต่ละช่วงอายุในอนาคต

ตารางที่ ๕ แสดงจำนวนประชากรในเขตองค์การบริหารส่วนตำบลกระดังงา แยกตามช่วงอายุ

ช่วงอายุ	จำนวนประชากร			อัตราส่วนระหว่างกลุ่มอายุและเพศ			อัตราส่วนเพศ
	เพศชาย (คน)	เพศหญิง (คน)	รวม (คน)	เพศชาย	เพศหญิง	รวม	
รวมทั้งหมด	๑,๔๔๐	๑,๕๘๔	๓,๐๒๔	๔๗.๖	๕๒.๔	๑๐๐	๙๐.๘
๐ - ๔ ปี	๔๘	๔๕	๙๓	๑.๖	๑.๕	๓.๑	๑๐๖.๗
๕ - ๙ ปี	๗๔	๖๓	๑๓๗	๒.๕	๒.๑	๔.๕	๑๑๗.๕
๑๐ - ๑๔ ปี	๗๙	๕๒	๑๓๑	๒.๖	๑.๗	๔.๓	๑๕๑.๙
๑๕ - ๑๙ ปี	๘๕	๖๘	๑๕๓	๒.๘	๒.๓	๕.๑	๑๒๕
๒๐ - ๒๔ ปี	๗๘	๗๒	๑๕๐	๒.๖	๒.๔	๕.๐	๑๐๘.๓
๒๕ - ๒๙ ปี	๑๑๔	๑๐๔	๒๑๘	๓.๘	๓.๔	๗.๒	๑๐๙.๖
๓๐ - ๓๔ ปี	๘๘	๗๓	๑๖๑	๒.๙	๒.๔	๕.๓	๑๒๐.๖
๓๕ - ๓๙ ปี	๘๒	๑๐๒	๑๘๔	๒.๗	๓.๔	๖.๑	๘๐.๔
๔๐ - ๔๔ ปี	๑๑๙	๑๒๒	๒๔๑	๓.๙	๔.๐	๘.๐	๙๗.๕
๔๕ - ๔๙ ปี	๑๒๕	๑๒๘	๒๕๓	๔.๑	๔.๒	๘.๔	๙๗.๗
๕๐ - ๕๔ ปี	๑๑๓	๑๒๑	๒๓๔	๓.๗	๔.๐	๗.๗	๙๓.๔
๕๕ - ๕๙ ปี	๑๑๗	๑๔๔	๒๖๑	๓.๙	๔.๘	๘.๖	๘๑.๓
๖๐ - ๖๔ ปี	๙๕	๑๒๔	๒๑๙	๓.๑	๔.๑	๗.๒	๗๖.๖
๖๕ - ๖๙ ปี	๗๐	๑๐๐	๑๗๐	๒.๓	๓.๓	๕.๖	๗๐.๐
๗๐ - ๗๔ ปี	๕๙	๙๑	๑๕๐	๒.๐	๓.๐	๕.๐	๖๔.๘
๗๕ - ๗๙ ปี	๔๐	๗๔	๑๑๔	๑.๓	๒.๕	๓.๘	๕๔.๑
๘๐ - ๘๔ ปี	๒๕	๔๐	๖๕	๐.๘	๑.๓	๒.๒	๖๒.๕
๘๕ ปีขึ้นไป	๒๙	๖๑	๙๐	๑.๐	๒.๐	๓.๐	๔๗.๕
๐ - ๑๔ ปี (วัยเด็ก)	๒๐๑	๑๖๐	๓๖๑	๖.๗	๕.๓	๑๑.๙	๑๒๕.๖
๑๕ - ๕๙ ปี (วัยทำงาน)	๙๒๑	๙๓๔	๑,๘๕๕	๓๐.๕	๓๐.๙	๖๑.๓	๙๘.๖
๖๐ ปีขึ้นไป (วัยสูงอายุ)	๓๑๘	๔๙๐	๘๐๘	๑๐.๕	๑๖.๒	๒๖.๗	๖๔.๙
๔ - ๑๙ ปี (วัยเรียน)	๒๔๙	๑๙๐	๔๓๙	๘.๒	๖.๓	๑๔.๕	๑๓๑.๑
๑๕ - ๔๙ ปี (วัยเจริญพันธุ์)	๖๙๑	๖๖๙	๑,๓๖๐	๒๒.๙	๒๒.๑	๔๕.๐	๑๐๓.๓
อัตราการเป็นภาระพึ่งพิง				๕๖.๔	๖๙.๖	๖๓.๐	

ที่มา : ข้อมูลจากสำนักทะเบียนราษฎรอำเภอบางคนที จังหวัดสมุทรสงคราม ณ วันที่ ๒๘ กุมภาพันธ์ ๒๕๖๕

คำนวณ (๑) อัตราส่วนระหว่างกลุ่มอายุและเพศ

$$= \text{ปชก.กลุ่มอายุเพศชาย หรือหญิง} / \text{ปชก.ทั้งหมด} * 100$$

คำนวณ (๒) อัตราส่วนเพศ

$$= \text{ปชก.เพศชาย} / \text{ปชก.เพศหญิง} * 100$$

คำนวณ (๓) อัตราการเป็นภาระพึ่งพิง

$$= \text{ปชก.รวมวัยเด็ก} + \text{ปชก.รวมวัยสูงอายุ} / \text{ปชก.รวมวัยแรงงาน} * 100$$

แผนภูมิแสดงสัดส่วนร้อยละของประชากรจำแนกตามกลุ่มอายุและเพศ โดยให้จำนวนประชากรรวมเป็นร้อยละ ๑๐๐ ในเขตองค์การบริหารส่วนตำบลกระดังงา

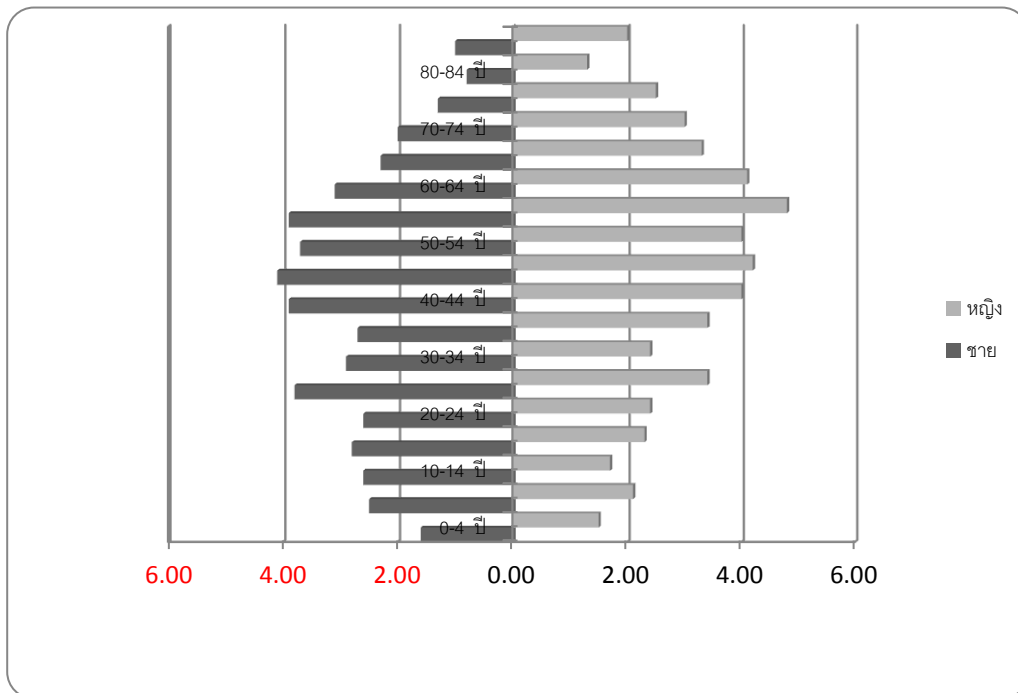

๔. สภาพทางสังคม

๔.๑ การศึกษา

(๑) โรงเรียนประถมศึกษา ๑ แห่ง

- โรงเรียนวัดปากง่าม (ผ่องสอาดราษฎร์นุกูล)

(๒) ศูนย์เด็กเล็กก่อนวัยเรียน ๑ แห่ง

- ศูนย์พัฒนาเด็กเล็กองค์การบริหารส่วนตำบลกระดังงา (อบต.จัดตั้ง)

(๓) ศูนย์การเรียนรู้ชุมชนตำบลกระดังงา ๓ แห่ง

๔.๒ การสาธารณสุข

- (๑) ศูนย์สาธารณสุขมูลฐานชุมชน ๑๒ แห่ง
 (๒) อัตราการมีและใช้ส้วมราดน้ำ ร้อยละ ๑๐๐

๕. ระบบบริการพื้นฐาน

๕.๑ การคมนาคมขนส่ง

องค์การบริหารส่วนตำบลกระดังงา มีเส้นทางการคมนาคมที่สำคัญ รายละเอียดปรากฏตามตารางที่ ๖ ตารางที่ ๖ แสดงจำนวนเส้นทางการคมนาคมในเขตองค์การบริหารส่วนตำบลกระดังงา

ลำดับ ที่	ชื่อสายทาง , ถนน , ทางเดินเท้า	ชนิดผิวจราจร	ความกว้าง ผิวจราจร (เมตร)	ความกว้าง ไหล่ทาง (เมตร)	ความยาว ของถนน (กิโลเมตร)
๑	หมู่ที่ ๑				
	๑.๑ ถนน คสล.เชื่อมหมู่ ๒ - ๖	คสล.	๔.๐๐	-	๐.๘๐๐
	๑.๒ ถนน คสล.เชื่อมหมู่ ๕	คสล.	๔.๐๐	-	๐.๘๕๐
	๑.๓ ถนน หินคลุก เชื่อมหมู่ ๒	หินคลุก	๔.๐๐	-	๐.๒๕๐
๒	หมู่ที่ ๒				
	๒.๑ ถนน คสล.เชื่อมหมู่ ๑ - ๖	คสล.	๔.๐๐	-	๐.๘๐๐
	๒.๒ ถนนลาดยางสาย ๒ - ๓ - ๔	AC	๔.๐๐	๐.๕๐	๒.๑๙๕
	๒.๓ ถนน หินคลุก เชื่อมหมู่ที่ ๑	หินคลุก	๔.๐๐	-	๐.๗๕๐
๓	หมู่ที่ ๓				
	๓.๑ ถนนลาดยางสาย ๒ - ๓ - ๔	AC	๔.๐๐	๐.๕๐	๒.๑๙๕
	๓.๒ ถนน คสล.ภายในหมู่บ้าน	คสล.	๔.๐๐	-	๐.๘๕๐
	๓.๓ ถนนหินคลุก ภายในหมู่บ้าน	หินคลุก	๔.๐๐	-	๐.๓๕๐
๔	หมู่ที่ ๔				
	๔.๑ ถนนลาดยางสาย ๒ - ๓ - ๔	AC	๔.๐๐	๐.๕๐	๒.๑๙๕
	๔.๒ ถนนหินคลุกเชื่อมหมู่ที่ ๕	หินคลุก	๔.๐๐	-	๐.๖๐๐
	๔.๓ ถนนหินคลุก ภายในหมู่บ้าน	หินคลุก	๔.๐๐	-	๐.๗๐๐
	๔.๔ ถนนคอนกรีตภายในหมู่บ้าน	คสล.	๔.๐๐	-	๐.๔๕๐
๕	หมู่ที่ ๕				
	๕.๑ ถนนหินคลุกภายในหมู่บ้าน สาย ๑	หินคลุก	๔.๐๐	-	๑.๓๕๐
	๕.๒ ถนนหินคลุกภายในหมู่บ้านเชื่อมหมู่ที่ ๔	หินคลุก	๔.๐๐	-	๐.๓๐๐
	๕.๓ ถนนหินคลุกภายในหมู่บ้านเชื่อมหมู่ที่ ๓	หินคลุก	๔.๐๐	-	๐.๘๐๐
๖	หมู่ที่ ๗				
	๖.๑ ทางเดินเท้า คสล.	คสล.	๑.๒๐	-	๑.๓๕๐
๗	หมู่ที่ ๘				
	๗.๑ ถนนลาดยางสายหมู่ ๘ เชื่อมหมู่ ๙ (วัดไทร)	AC	๕.๐๐	๐.๕๐	๑.๓๕๐
	๗.๒ ถนน คสล. ภายในหมู่บ้าน	คสล.	๔.๐๐	๐.๕๐	๐.๗๘๑

ตารางที่ ๖ แสดงจำนวนเส้นทางการคมนาคมในเขตองค์การบริหารส่วนตำบลกระดังงา (ต่อ)

ลำดับ ที่	ชื่อสายทาง , ถนน , ทางเดินเท้า	ชนิดผิวจราจร	ความกว้าง ผิวจราจร (เมตร)	ความกว้าง ไหล่ทาง (เมตร)	ความยาว ของถนน (กิโลเมตร)
๘	หมู่ที่ ๙				
	๘.๑ ถนนลาดยางสายหมู่ที่ ๙ เชื่อมหมู่ ๘ (วัดไทร)	AC	๕.๐๐	๐.๕๐	๑.๓๕๐
	๘.๒ ถนน คสล.หมู่ ๙ เชื่อมหมู่ ๑๐ สาย ๑	คสล.	๔.๐๐	๐.๕๐	๑.๓๕๐
	๘.๓ ถนน คสล.หมู่ ๙ เชื่อมหมู่ ๑๐ สาย ๒	คสล.	๔.๐๐	๐.๕๐	๐.๔๒๐
	๘.๔ ทางเดินเท้า คสล. หมู่ ๙ เชื่อม หมู่ ๑๐	คสล.	๑.๒๐	-	๑.๒๕๐
๙	หมู่ที่ ๑๐				
	๙.๑ ถนนลาดยางภายในหมู่บ้าน	AC	๔.๐๐	๐.๕๐	๐.๖๐๐
	๙.๒ ถนน คสล. หมู่ที่ ๑๐ เชื่อมหมู่ที่ ๙	คสล.	๔.๐๐	๐.๕๐	๐.๔๒๐
	๙.๓ ทางเดินเท้า คสล.หมู่ที่ ๑๐ เชื่อมหมู่ที่ ๙	คสล.	๑.๒๐	-	๑.๒๕๐
	๙.๔ ทางเดินเท้า คสล.หมู่ที่ ๑๐ เชื่อม ทต.บาง กระปือ	คสล.	๑.๒๐	-	๐.๘๐๐
๑๐	หมู่ที่ ๑๑				
	๑๐.๑ ถนน คสล. ภายในหมู่บ้าน	คสล.	๔.๐๐	-	๐.๓๕๐
	๑๐.๒ ถนน คสล. ภายในหมู่บ้าน	คสล.	๔.๐๐	๐.๕๐	๐.๐๗๐
	๑๐.๓ ถนนหินคลุก ซ.บ้านลุงเรื่อน	หินคลุก	๔.๐๐	-	๑.๓๕๐
	๑๐.๔ ถนนลาดยางภายในหมู่บ้าน	AC	๔.๐๐	-	๐.๐๕๕
๑๑	หมู่ที่ ๑๒				
	๑๑.๑ ถนน คสล. ภายในหมู่บ้าน เชื่อม สาย ๓๒๕	คสล.	๔.๐๐	๐.๕๐	๐.๖๕๐
	๑๑.๒ ถนน คสล. ภายในหมู่บ้าน	คสล.	๔.๐๐	๐.๕๐	๐.๓๕๐
	๑๑.๓ ถนน คสล. ภายในหมู่บ้าน เชื่อม สาย ๓๒๕	คสล.	๔.๐๐	-	๐.๔๐๐
๑๒	หมู่ที่ ๑๓				
	๑๒.๑ ถนน คสล. สายข้างวัดบางใหญ่	คสล.	๔.๐๐	๕.๐๐	๑.๒๐๐
	๑๒.๒ ถนนหินคลุกสายข้างร้านบัวบางใหญ่	หินคลุก	๔.๐๐	-	๐.๖๕๐
	๑๒.๓ ถนน คสล.ภายในหมู่บ้าน เชื่อมสาย ๓๒๕	คสล.	๔.๐๐	-	๐.๒๐๐

๕.๒ การไฟฟ้า

ในเขตองค์การบริหารส่วนตำบลกระดังงา มีไฟฟ้าเข้าถึงหมู่บ้านทั้ง ๑๒ หมู่บ้าน โดยมีประชากรใช้ไฟฟ้าคิดเป็นร้อยละ ๑๐๐

๕.๓ การประปา

๕.๓.๑ ข้อมูลด้านแหล่งน้ำกิน น้ำใช้ (หรือน้ำเพื่อการอุปโภค บริโภค) รายละเอียดปรากฏตามตารางที่ ๗

ตารางที่ ๗ แสดงจำนวนประเภทแหล่งน้ำที่สร้างขึ้นในเขตองค์การบริหารส่วนตำบลกระดังงา

ชื่อหมู่บ้าน	หมู่ที่	ประเภทแหล่งน้ำ			รวม
		บ่อบาดาล	ถังเก็บน้ำ	ประปาภูมิภาค	
บ้านกระดังงา	๑	-	-	๑	๑
บ้านอินประเสริฐ	๒	-	-	๑	๑
บ้านกระดังงา	๓	๑	-	๑	๒
บ้านคลองกลาง	๔	๑ (ใช้ได้)	-	๑	๒
บ้านคลองละมุด	๕	๑	-	๑	๒
บ้านคลองไชน่าน้อย	๗	-	๑	๑	๒
บ้านคลองไชน่าโปร่ง	๘	๑	-	๑	๒
บ้านวัดไทร	๙	-	-	๑	๑
บ้านบางใหญ่	๑๐	๑	-	๑	๒
บ้านปากง่าม	๑๑	๑	๑	๑	๓
บ้านคลองสำโรง	๑๒	๑	-	๑	๒
บ้านวัดบางใหญ่	๑๓	๑ (ใช้ได้)	-	๑	๒
รวม		๘	๒	๑๒	๒๒

๕.๓.๒ ตู้น้ำดื่มหยอดเหรียญ จำนวน ๑๔ ตู้

- ตู้น้ำดื่มหยอดเหรียญ หมู่ที่ ๒ จำนวน ๕ ตู้
- ตู้น้ำดื่มหยอดเหรียญ หมู่ที่ ๓ จำนวน ๕ ตู้
- ตู้น้ำดื่มหยอดเหรียญ หมู่ที่ ๔ จำนวน ๑ ตู้
- ตู้น้ำดื่มประชารัฐ หมู่ที่ ๕ จำนวน ๑ ตู้
- ตู้น้ำดื่มหยอดเหรียญ หมู่ที่ ๘ จำนวน ๑ ตู้
- ตู้น้ำดื่มหยอดเหรียญ หมู่ที่ ๑๑ จำนวน ๒ ตู้

๕.๔ โทรศัพท์

- (๑) โทรศัพท์สาธารณะ ๖ ตู้
- โทรศัพท์สาธารณะ หมู่ที่ ๒ จำนวน ๒ ตู้
 - โทรศัพท์สาธารณะ หมู่ที่ ๘ จำนวน ๑ ตู้
 - โทรศัพท์สาธารณะ หมู่ที่ ๑๑ จำนวน ๒ ตู้
 - โทรศัพท์สาธารณะ หมู่ที่ ๑๓ จำนวน ๑ ตู้
- (๒) เสียงตามสายทุกหมู่บ้าน ๆ ละ ๒ จุด

๕.๕ ครุภัณฑ์

๑) รถยนต์กระบะ ๔ ประตู	จำนวน	๑	คัน
๒) รถจักรยานยนต์	จำนวน	๓	คัน
๓) คอมพิวเตอร์	จำนวน	๑๗	เครื่อง
๔) คอมพิวเตอร์(โน้ตบุ๊ก)	จำนวน	๒	เครื่อง
๕) เครื่องพิมพ์ดีด	จำนวน	๑	เครื่อง
๖) เครื่องถ่ายเอกสาร	จำนวน	๒	เครื่อง
๗) เครื่องพ่นหมอกควัน	จำนวน	๓	ตัว
๘) ล้อวัตรระยะ	จำนวน	๑	ตัว
๙) กล้องระดับ	จำนวน	๑	ตัว
๑๐) กล้องถ่ายรูป	จำนวน	๓	เครื่อง
๑๑) วิทยุเทป	จำนวน	๑	เครื่อง
๑๒) เครื่องขยายเสียง	จำนวน	๑	ตัว
๑๓) เครื่องโปรเจคเตอร์	จำนวน	๑	เครื่อง
๑๔) จอรับภาพชนิดมอเตอร์ไฟฟ้า	จำนวน	๑	เครื่อง
๑๕) ชุดแม่ข่ายกระจายเสียง	จำนวน	๑	เครื่อง
๑๖) อุปกรณ์ติดตั้งระบบลูกข่ายกระจายเสียง	จำนวน	๒๔	จุด
๑๗) รถบรรทุกน้ำดับเพลิงพร้อมกระเช้าดับเพลิง	จำนวน	๑	คัน

* ข้อมูลเมื่อ กุมภาพันธ์ ๒๕๖๕

๖. ระบบเศรษฐกิจ

๖.๑ การประกอบอาชีพ

ประชากรในเขตองค์การบริหารส่วนตำบลกระดังงามีอาชีพ ดังนี้

- (๑) อาชีพเกษตรกรรม ได้แก่ ทำสวนผลไม้ เช่น มะพร้าว ลิ้นจี่ กล้วย ฯลฯ
- (๒) อาชีพอุตสาหกรรมในครัวเรือน ได้แก่ เย็บกระทงไบตองแห้ง หลอมน้ำตาลมะพร้าว
- (๓) อาชีพค้าขาย ได้แก่ ขายของชำ ขายของตามตลาดนัด ขายน้ำมันเชื้อเพลิง ขายอาหารตามสั่ง
- (๔) อาชีพรับจ้าง ได้แก่ รับจ้างทำงานในโรงงานอุตสาหกรรมในจังหวัดข้างเคียง และรับจ้างทั่วไป
- (๕) อาชีพธุรกิจบริการ ได้แก่ โฮมสเตย์ และรีสอร์ท ซ่อมรถยนต์ ตัดผม
- (๖) อาชีพรับราชการ/รัฐวิสาหกิจ

๖.๒ หน่วยธุรกิจในเขตองค์การบริหารส่วนตำบลกระดังงา รายละเอียดปรากฏตามตารางที่ ๘
 ตารางที่ ๘ แสดงจำนวนหน่วยธุรกิจในเขตองค์การบริหารส่วนตำบลกระดังงา

ลำดับที่	ชื่อหน่วยธุรกิจ	ชื่อ - สกุล เจ้าของหน่วยธุรกิจ	ที่อยู่	
			บ้านเลขที่	หมู่ที่
	หมู่ที่ ๑ บ้านกระดังงา			
๑	โฮมสเตย์ “บ้านสวนทรายทอง”	นางลำไย ไชยกิจ	๑/๒	๑
๒	ร้านขายของชำ	นางบุญเยาว์ คล้ายระยับ	๔	๑
๓	ร้านน้ำ	นายสุวิทย์ เปลี่ยนสมัย	๑	๑
	หมู่ที่ ๒ บ้านอินประเสริฐ			
๔	ร้านขายของชำ	นายจิรวัดน์ โตสวัสดิ์	๒	๒
๕	ร้านขายของชำ	นางสาวเน้ย แซ่ลิ้ม	๒๔/๑	๒
๖	ร้านขายของชำ	นายสิริพงษ์ โกมล	๕๖	๒
๗	ร้านตัดผม	นางสาวบังอร แก้ววิลัย	๕๗	๒
๘	บ้านเช่า	นายอำพล คงเกษม	-	๒
๙	ร้านซ่อมรถจักรยานยนต์	นางลักขณา จังหวัด	๔๘/๒	๒
๑๐	ทำมะพร้าวขาว	นางเตือนใจ กลิ่นอยู่	๔๕	๒
๑๑	ร้านขายของชำ ขายน้ำมันเชื้อเพลิง	นางปวีณา ลากพูนประเสริฐ	๕๒	๒
๑๒	ร้านอาหาร	นายสุชิน แดงนิล	๒๘	๒
	หมู่ที่ ๓ บ้านกระดังงา			
๑๓	ทำมะพร้าวขาว	นางสาวจิราภรณ์ อยู่เชื้อ	๓๕	๓
๑๔	ทำมะพร้าวขาว	นายลำจวน อยู่เชื้อ	-	๓
๑๕	โรงของดอง	นางสาววรลักษณ์ นิลเพชร	๔๕/๔	๓
๑๖	เครื่องประดับ, อุปกรณ์คอมพิวเตอร์	นายอำพล คงสวัสดิ์	๕๔	๓
๑๗	โรงหมักรอบ	นายบวร เหลือบรัมย์	๖/๑	๓
	หมู่ที่ ๔ บ้านคลองกลาง			
๑๘	ร้านอาหาร	นายณภสินธุ์ สุระพันธ์	-	๔
๑๙	โรงทำมะพร้าวขาว	นายเสกสรร นิลเพชร	๓๘/๑	๔
๒๐	ทำมะพร้าวขาว	นายรณภพ สุระพันธ์	๔๑	๔
	หมู่ที่ ๕ บ้านคลองละมุด			
๒๑	โรงทำมะพร้าว	นายสุริยา ตนประเสริฐ	๓/๑	๕
๒๒	บ้านเช่า	นางบุญประกอบ ปัญญาเลิศวุฒิ	๒๔	๕
๒๓	โรงทำกระบะกล้วยไม้	นายออด กุหลาบแก้ว	๕๑	๕
๒๔	ขายเครื่องใช้ไฟฟ้า	นางสมาพร เสวกชาติ	๕๑/๑๓	๕
๒๕	จำหน่ายสบู่สมุนไพร	นางสาวอัมภพร ชาน	๕๑/๓	๕
๒๖	ร้านทำเหล็กตัด	นางไพรินทร์ ชัยวงค์ษา	๕๖	๕
๒๗	ทำมะพร้าวขาว	นายสิทธิชัย ทับทิม	๙	๕
๒๘	ร้านขายของชำ	นางอ้อม พิพิธิจิตรการ	๕๑/๔	๕

ตารางที่ ๘ แสดงจำนวนหน่วยธุรกิจในเขตองค์การบริหารส่วนตำบลกระดังงา (ต่อ)

ลำดับ ที่	ชื่อหน่วยธุรกิจ	ชื่อ - สกุล เจ้าของหน่วยธุรกิจ	ที่อยู่	
			บ้านเลขที่	หมู่ที่
๒๙ ๓๐	หมู่ที่ ๗ บ้านคลองไขเอน้ำน้อย			
	โรงไม้	นางชนิษฐา นันทนาวุฒิ	๒๒	๗
	ร้านขายของชำ	นางสาวพัชรภรณ์ ปิงวัชรสมิทธิ์	๖๕/๑	๗
๓๑	ร้านอาหาร	นายวัชรพล ศรีพรหมมา	๗๕	๗
๓๒	ร้านอาหาร ข้าวขาหมู	นางเยาวลักษณ์ บุตรจันทร์	๖๖/๑	๗
๓๓	ร้านซ่อมรถจักรยานยนต์	นายชิตกมล จาตุรัส	๖๖/๗	๗
๓๔	หมู่ที่ ๘ บ้านคลองไขเอน้ำโปร่ง			
	ร้านขายของชำ	นางนงลักษณ์ พันธเสน	๑/๑	๘
๓๕	ปั้มน้ำมัน	นายนเรศ บุญส่ง	๑/๑	๘
๓๖	ร้านส้มตำ	นางอุไร แยมเกษม	๕	๘
๓๗	ร้านขายส้มโอ	นางสร้อย สิงห์โท	๕/๒	๘
๓๘	ร้านขายส้มโอ	นางสอาด โพธิสถาน	-	๘
๓๙	บ้านเช่า	นายสุรศักดิ์ นันทจิตตานนท์	๑๖/๔	๘
๔๐	ร้านขายซีดี	นายจำเนียร เวชการ	๒๓/๒	๘
๔๑	ร้านทำป้าย	นางชนิษฐา นิมแก้ว	๒๓/๓	๘
๔๒	บ้านเช่า	นางนงลักษณ์ สว่างวงษ์	๒๔/๒	๘
๔๓	บ้านเช่า	นางดารินทร์ รอดชีวะ	๒๙	๘
๔๔	บ้านเช่า	นางสาวปราณี คุ่มวงษา	๙๑/๒	๘
๔๕	ร้านขายกาแฟ	นางสาวพาขวัญ พวงเนตร	๑๒/๓	๘
๔๖	ร้านทำรงน้ำฝน	นายสมบูรณ์ เพ็ญเกียรติ	๙๑/๒	๘
๔๗	ร้านขายของชำ	นางสาวนิตยา ศรีหิรัญ	๒/๑	๘
๔๘	ร้านอาหาร	นางสาวผาณิต แสงบรรจง	๕/๑๑	๘
๔๙	ร้านก๋วยเตี๋ยว	นางสมิตา สว่างวงษ์	๒๔/๑	๘
๕๐	ร้านซ่อมเครื่องใช้ไฟฟ้า	นางฉัตรพร วาทีวิวัฒน์	๕/๑๓	๘
๕๑	หมู่ที่ ๙ บ้านวัดไทร			
	เสาสัญญาณโทรศัพท์(ทรูมูฟ)	บริษัท ทรูมูฟ จำกัด	-	๙
๕๒	โรงเจียวหอม	นางจินตนา กลิ่นช้าง	๔๑/๑	๙
๕๓	หมู่ที่ ๑๐ บ้านบางใหญ่			
	ร้านขายของฝาก	นางสาทิพย์ สุดฟ้า	๓๙/๒	๑๐
๕๔	จำหน่ายวัสดุทำความสะอาด	นายสรารุช เย็นพ่าย	๔๐	๑๐
๕๕	จำหน่ายวัสดุทำความสะอาด	นางสาวรัชดา เย็นพ่าย	๔๐/๒	๑๐
๕๖	ปั้มน้ำมัน(หลอด)	นายปรีชา หงษ์นิมิตร	๔๑	๑๐
๕๗	อู่ซ่อมรถยนต์	นายทรงเกียรติ ตันอุดมวัฒน์	๔๔	๑๐
๕๘	จำหน่ายรถยนต์มือสอง	นางสาวสุภาพร คูประสิทธิ์	๔๕/๓	๑๐
๕๙	ร้านห่อหมก	นางสาวแก้วตา สุดฟ้า	-	๑๐

ตารางที่ ๘ แสดงจำนวนหน่วยธุรกิจในเขตองค์การบริหารส่วนตำบลกระด้าง (ต่อ)

ลำดับ ที่	ชื่อหน่วยธุรกิจ	ชื่อ - สกุล เจ้าของหน่วยธุรกิจ	ที่อยู่	
			บ้านเลขที่	หมู่ที่
	หมู่ที่ ๑๑ บ้านปากง่าม			
๖๐	โรงทำมะพร้าว	นายเอก กลิ่นสุคนธ์	๓	๑๑
๖๑	โรงหลอมน้ำตาลกรวด	นายนิรันดร์ สีนวงศ์ษา	๔/๔	๑๑
๖๒	โรงทำมะพร้าว	นางวรรณดี เอี่ยมสะอาด	๔/๘	๑๑
๖๓	โรงเก็บมะพร้าว	นายสมชาย ศรีประเสริฐ	๖/๑	๑๑
๖๔	ร้านขายของชำ	นายเกษม อึ้งเหมอนันต์	๖/๑	๑๑
๖๕	กองอุปกรณ์ เต็นท์	นายกฤษณะ จันทร์หอม	๑๓	๑๑
๖๖	ร้านขายของชำ	นายประยูร วันเพ็ญ	๑๓/๒	๑๑
๖๗	ร้านทำผม	นางสาวจิตรานุช สุวรรณโณ	๑๓/๑๖	๑๑
๖๘	กะบะกล้วยไม้	นางณัฐวิวรรณ ตันดำรงตระกูล	๑๕/๑	๑๑
๖๙	ร้านขายของชำ ร้านอาหาร	นางวิภา คิตรีประเสริฐ	๑๘	๑๑
๗๐	ร้านน้ำ	นางวันเพ็ญ ชุตินิวัฒนา	-	๑๑
๗๑	ร้านอาหาร	นางสาวรัชนี กรุดทอง	-	๑๑
๗๒	โรงทำขนม	นายพิพัฒน์ รัตนกุล	๑/๑	๑๑
๗๓	ร้านทำผม	นางสาวประวีณา ปัญญาสิน	-	๑๑
๗๔	โรงของเก่า	นายขวัญชัย ลิ้มสุขเสรีกุล	๕๐	๑๑
๗๕	ทำมะพร้าวขาว	นางกัญญา จำปาศักดิ์	๔๓/๖	๑๑
๗๖	ทำมะพร้าวขาว	นางสาวนันทพร จำปาศักดิ์	๔๓/๓	๑๑
๗๗	บ้านเช่า	นางสาวนงลักษณ์ อิมพิทักษ์	๖๐/๑	๑๑
๗๘	จำหน่ายวัสดุทำความสะอาด	นายณรงค์ สมุทรแข็ง	๖๒	๑๑
๗๙	รีสอร์ท	บริษัท ดำเนินพวา จำกัด	๑๑/๑	๑๑
	หมู่ที่ ๑๒ บ้านคลองสำโรง			
๘๐	รีสอร์ท “เรือนกระด้าง”	นางสาวปณิตธร อินทรโชติ	๔๕	๑๒
๘๑	โรงทำมะพร้าวขาว	นายณัฐวุฒิ ภูระย้า	๔๘	๑๒
๘๒	โรงทำมะพร้าว	นายสมพร เหลืออาลัย	๔๖	๑๒
๘๓	โรงทำกะทิ	นางสาวพึงใจ เหลืออาลัย	๔๒/๖	๑๒
๘๔	เสาโทรคมนาคม (AIS)	บริษัท แพกซ์ โลท์ จำกัด	-	๑๒
	หมู่ที่ ๑๓ บ้านวัดบางใหญ่			
๘๕	โรงงานขายไม้แปรรูป ร้านขายสี	นายไพโรจน์ ธีรวงศ์จินดา	๑	๑๓
๘๖	โรงหล่อเสาปูน	นางซิ้ม ณ บางช้าง	๘๒	๑๓
๘๗	ร้านขายรถยนต์ และอะไหล่รถยนต์	นางสาวทิพวรรณ ณ บางช้าง	๑/๒	๑๓
๘๘	โรงเก็บมะพร้าว	นางสาวณัชปภา จำปาศักดิ์	๑/๙	๑๓
๘๙	บ้านเช่า	นางสาววนิดา ทิมแดง	๗/๒	๑๓

ตารางที่ ๘ แสดงจำนวนหน่วยธุรกิจในเขตองค์การบริหารส่วนตำบลกระดังงา (ต่อ)

ลำดับ ที่	ชื่อหน่วยธุรกิจ	ชื่อ - สกุล เจ้าของหน่วยธุรกิจ	ที่อยู่	
			บ้านเลขที่	หมู่ที่
	หมู่ที่ ๑๓ บ้านวัดบางใหญ่			
๙๐	บ้านเช่า	นางบุษบา สุขเสขม	๗/๘	๑๓
๙๑	บ้านเช่า	นางโรสนา เกตราภาค	๑๐/๓	๑๓
๙๒	บ้านเช่า	นางจรินทร์ คงนาม	๑๑	๑๓
๙๓	ร้านขายของชำ	นายบุญเกื้อ คงนาม	๑๑	๑๓
๙๔	ร้านขายของชำ	นางสาวสุกัญญา อึ้งเหมอนันต์	๓๐/๑	๑๓
๙๕	ร้านขายของชำ	นางจันทร์เพ็ญ พวงศรี	๓๐/๖	๑๓
๙๖	ร้านให้เช่าเต็นท์	นายสมศักดิ์ พวงศรี	๓๐/๗	๑๓
๙๗	ร้านขายของชำ	นางสาววัลลิกา ขำวาที	๓๐/๒๓	๑๓
๙๘	โรงทำมะพร้าว	นายวิชัย ลืมสุขเสรีกุล	๓๐/๒๗	๑๓
๙๙	ร้านขายอาหารตามสั่ง	นางสาววาสนา จันทรสุข	๓๐/๓๓	๑๓
๑๐๐	โรงหลอมน้ำตาล	นางสวณีย์ ตันตืออิมงคล	๓๐/๓๔	๑๓
๑๐๑	ร้านขายของชำ	นางทองใบ อึ้งเหมอนันต์	๓๐/๕๐	๑๓
๑๐๒	ร้านขายของชำ	นางอรุณทัย ชิมจั่น	๓๘/๑	๑๓
๑๐๓	โรงทำมะพร้าว	นางบุญเรือน ประทุมรุ่ง	๔๖	๑๓
๑๐๔	ร้านขายของชำ	นางขวัญเรือน แคล้วภักย์ภาค	๖๕	๑๓
๑๐๕	ร้านขายวัสดุภัณฑ์“ร้านปราณี”	นางปราณี อภิรักษ์นันทชัย	๖๘	๑๓
๑๐๖	บ้านเช่า	นายสุรพล รักษาสุรสาร	๗๒	๑๓
๑๐๗	โรงทำมะพร้าว	นายสุชาติ สีมะกล้า	๗๖	๑๓
๑๐๘	บ้านเช่า	นางจันทิพย์ แซ่เอี้ยว	๗๗	๑๓
๑๐๙	ร้านน้ำ	นางสาวกาญจนา เกตุแก้ว	๗๙	๑๓
๑๑๐	ร้านซักอบรีด	นางวาสนา เดชโยธิน	๖๔	๑๓
๑๑๑	โรงหลอมน้ำตาล	นางปัทมา ปัญญสิน	๓๐/๓๖	๑๓
๑๑๒	ร้านตัดผม	นายสำเร็จ สุขนุ้ม	๖๙/๑	๑๓

๗. ศาสนา ประเพณี วัฒนธรรม

๗.๑ สถาบันและองค์กรทางศาสนา

๗.๑.๑ วัด ๒ แห่ง

- วัดปากง่าม หมู่ที่ ๑๑ ตำบลกระดังงา
- วัดบางใหญ่ หมู่ที่ ๑๓ ตำบลกระดังงา

๗.๑.๒ การนับถือศาสนา ประชาชนในเขตองค์การบริหารส่วนตำบลกระดังงา นับถือศาสนาพุทธและศาสนาคริสต์ ส่วนใหญ่นับถือศาสนาพุทธ

๗.๒ ประเพณีและงานประจำปี

๗.๒.๑ งานประจำปีปิดทองหลวงพ่อบุญและงานทำบุญอุทิศเจ้าอาวาสวัดป่าง่าม วันที่ ๑๑ - ๑๒ มกราคม ของทุกปี

๗.๒.๒ งานกวนกาละแม หมู่ที่ ๑๑ ตำบลกระดางา

๗.๓ ภูมิปัญญาท้องถิ่น ภาษาถิ่น

๗.๓.๑ การแทงหยวกกล้วย

๗.๓.๒ ช่างแกะปูนปั้น ช่างปั้น ช่างวาด

๗.๔ สินค้าพื้นเมืองและของที่ระลึก

๗.๔.๑ น้ำตาลมะพร้าว

๗.๔.๒ กระจเป่าเชือกกล้วย

๗.๔.๓ ลอดช่องสังคโปร์

๗.๔.๔ หอมเจียว

๘. ทรัพยากรธรรมชาติ

๘.๑ ข้อมูลด้านแหล่งน้ำทางการเกษตร

จำนวนลำคลองในเขตองค์การบริหารส่วนตำบลกระดางา จำนวน ๑๗ สาย รายละเอียดปรากฏตามตารางที่ ๙

ตารางที่ ๙ แสดงจำนวนลำคลองขององค์การบริหารส่วนตำบลกระดางา

ลำดับที่	ชื่อลำคลอง	ที่ตั้ง/บริเวณ ตำบลกระดางา	ความยาว (กิโลเมตร)
๑	คลองบางน้อย	หมู่ที่ ๑,๒,๓,๔,๑๐,๑๑,๑๒	๑๕.๐๐ X ๖.๒.
๒	คลองขุนวิเศษ	หมู่ที่ ๑	๓.๐๐ X ๒.๐๐
๓	คลองอินประเสริฐ	หมู่ที่ ๒,๓	๓.๐๐ X ๓.๐๐
๔	คลองกระดางา	หมู่ที่ ๓	๔.๐๐ X ๔.๐๐
๕	คลองกลาง	หมู่ที่ ๓,๔	๔.๐๐ X ๔.๐๐
๖	คลองเขาควาย	หมู่ที่ ๔	๒.๘
๗	คลองหว่างมะดัน	หมู่ที่ ๑๑,๑๒,๑๓	๔.๐๐ X ๒.๔๐
๘	คลองบางคนที	หมู่ที่ ๔,๕	๔.๐๐ X ๑.๘๐
๙	คลองละมุด	หมู่ที่ ๕	๕.๐๐ X ๑.๔๐
๑๐	คลองไข่น้อย	หมู่ที่ ๗,๘	๓.๐๐ X ๐.๘๐
๑๑	คลองขนมเงิน	หมู่ที่ ๗,๘,๑๐	๓.๐๐ X ๑.๔๐
๑๒	คลองไข่นาโปรง	หมู่ที่ ๘,๙,๑๐	๔.๐๐ X ๒.๕๐
๑๓	คลองไข่นาตัน	หมู่ที่ ๗,๘	๔.๐๐ X ๐.๘๐
๑๔	คลองอูตรี	หมู่ที่ ๙	๕.๐๐ X ๒.๒๐
๑๕	คลองบางใหญ่	หมู่ที่ ๑๐,๑๑,๑๓	๒.๐๐ X ๓.๕๐
๑๖	คลองลาดบางใหญ่	หมู่ที่ ๑๑	๒.๐๐ X ๐.๒๐
๑๗	คลองสำโรง	หมู่ที่ ๑๒,๑๓	๒.๐๐ X ๒.๘๐

๙. ข้อมูลเกี่ยวกับศักยภาพของท้องถิ่น

องค์การบริหารส่วนตำบลกระด้างา ยกฐานะจากสภาตำบลเป็นองค์การบริหารส่วนตำบล เมื่อวันที่ ๒๓ กุมภาพันธ์ ๒๕๔๐

๙.๑ โครงสร้างและอำนาจหน้าที่ขององค์การบริหารส่วนตำบลกระด้างา

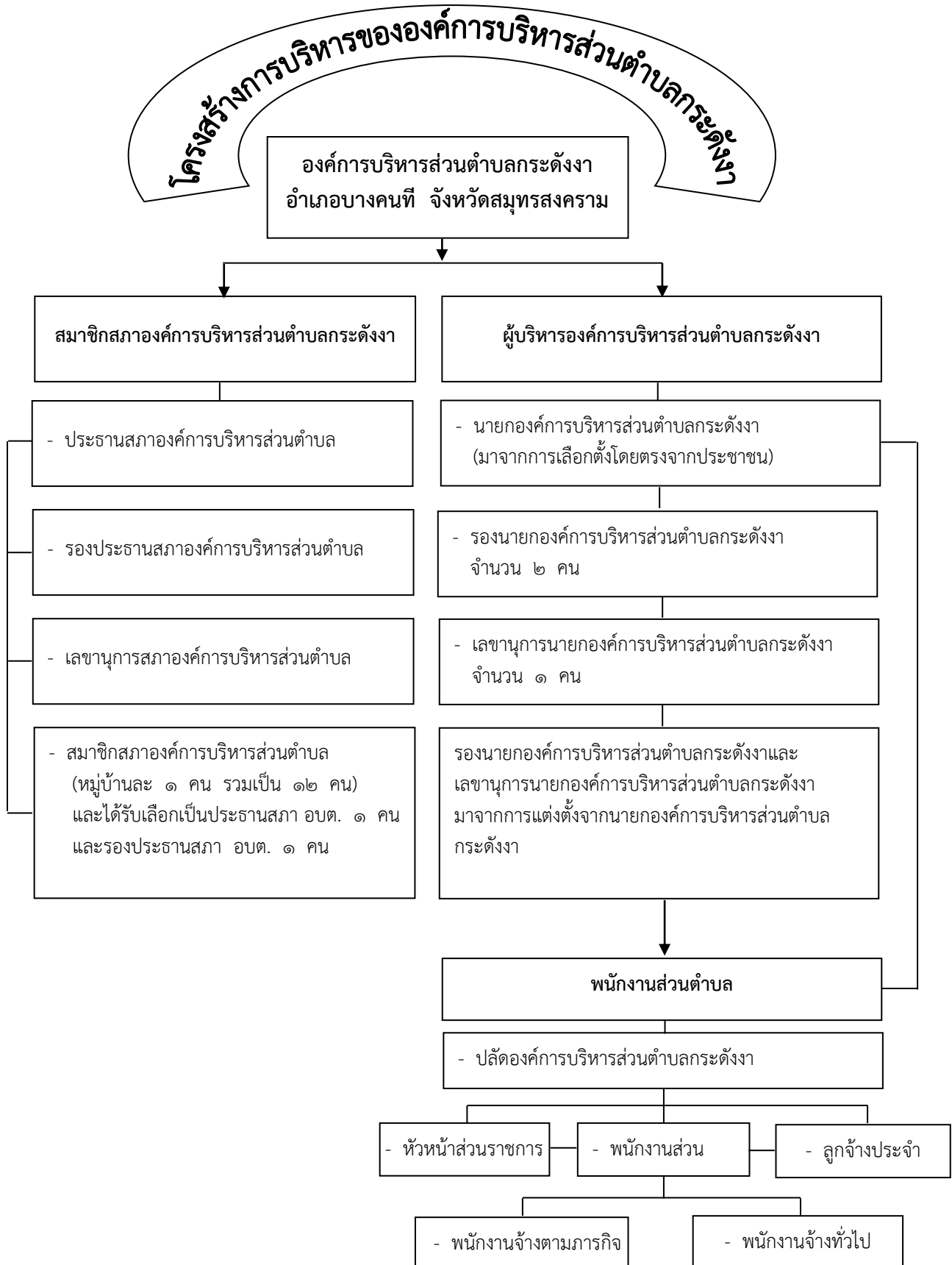

(๑) การบริหารจัดการ แบ่งเป็น ๒ ฝ่าย

(๑.๑) นายกองค้การบริหารส่วนตำบล มาจากการเลือกตั้งโดยตรงจากประชาชน มีวาระดำรงตำแหน่ง ๔ ปี ทำหน้าที่เป็น **ฝ่ายบริหาร** โดยกำหนดนโยบาย ควบคุม รับผิดชอบการบริหารงานของตำบล ทั้งนี้ แต่งตั้งรองนายกองค้การบริหารส่วนตำบล ๒ ท่าน เป็นผู้ช่วยในการบริหารองค์การบริหารส่วนตำบล และแต่งตั้งเลขานุการอีก ๑ ท่าน

(๑.๒) สภากองค้การบริหารส่วนตำบล ประกอบด้วยสมาชิกองค์การบริหารส่วนตำบลที่มาจากการเลือกตั้งโดยตรงจากประชาชนในหมู่บ้านละ ๑ คน โดยสมาชิกสภากองค้การบริหารส่วนตำบลมีวาระดำรงตำแหน่ง ๔ ปี ทำหน้าที่เป็น **ฝ่ายนิติบัญญัติ** สภากองค้การบริหารส่วนตำบลมีอำนาจหน้าที่ดังนี้

❶ ให้ความเห็นชอบแผนพัฒนาองค์การบริหารส่วนตำบล เพื่อแนวทางในการบริหารกิจการขององค์การบริหารส่วนตำบล

❷ พิจารณาและให้ความเห็นชอบร่างข้อบัญญัติองค์การบริหารส่วนตำบล ร่างข้อบัญญัติงบประมาณรายจ่ายประจำปี และร่างข้อบัญญัติงบประมาณรายจ่ายเพิ่มเติม

❸ ควบคุมการปฏิบัติงานของนายกองค้การบริหารส่วนตำบลให้เป็นไปตามกฎหมาย นโยบายแผนพัฒนาองค์การบริหารส่วนตำบล ข้อบัญญัติ ระเบียบ และข้อบังคับของทางราชการ

(๒) **รายนามผู้บริหาร และสมาชิกสภากองค้การบริหารส่วนตำบลกระดั่งงา** รายละเอียดปรากฏตามตารางที่ ๑๐ และ ๑๑

ตารางที่ ๑๐ แสดงข้อมูลผู้บริหารขององค์การบริหารส่วนตำบลกระดั่งงา

ลำดับที่	ชื่อ - สกุล ผู้บริหาร	ตำแหน่ง	เบอร์โทรศัพท์
๑	นางจินตนา กลิ่นช้าง	นายกองค้การบริหารส่วนตำบล	๐๘๑-๙๓๕๑๙๖๒
๒	นายวิทยา สำรวรรื่น	รองนายกองค้การบริหารส่วนตำบล	๐๘๑-๗๐๕๖๖๕๐
๓	นายอดิศักดิ์ อภิญา	รองนายกองค้การบริหารส่วนตำบล	๐๘๔-๘๘๔๐๘๗๒
๔	นายนิธย์ อ่อนน่วม	เลขานุการนายกองค้การบริหารส่วนตำบล	๐๘๙-๖๙๖๖๕๗๔

ตารางที่ ๑๑ แสดงข้อมูลสมาชิกสภากองค้การบริหารส่วนตำบลกระดั่งงา

ชื่อหมู่บ้าน	หมู่ที่	ชื่อ - สกุล สมาชิกสภา อบต.	ตำแหน่งใน สภา อบต.	เบอร์โทรศัพท์
บ้านกระดั่งงา	๑	นางลำไย ไชยกิจ	สมาชิกสภา อบต.	๐๘๙-๕๐๗๒๐๗๓
บ้านอินประเสริฐ	๒	นางบงกช พงษ์พานิช	สมาชิกสภา อบต.	๐๙๕-๑๔๗๒๕๔๔
บ้านกระดั่งงา	๓	นายวินัย จิตต์สมุทร	ประธานสภา อบต.	๐๘๑-๐๑๑๘๓๐๑
บ้านคลองกลาง	๔	นางประนอม สุระพันธ์	สมาชิกสภา อบต.	๐๙๒-๓๓๐๘๔๘๔
บ้านคลองละมุด	๕	นายสุริยา ตนประเสริฐ	รองประธานสภา อบต.	๐๖๓-๓๑๒๖๑๘๘
บ้านคลองไข่น้ำน้อย	๗	นายสุรินทร์ สุดประเสริฐ	สมาชิกสภา อบต.	๐๘๗-๐๘๕๒๘๓๓
บ้านคลองไข่น้ำโปร่ง	๘	นางอุไร แยมเกษม	สมาชิกสภา อบต.	๐๘๑-๘๕๖๖๘๓๒

ตารางที่ ๑๑ แสดงข้อมูลสมาชิกสภาองค์การบริหารส่วนตำบลกระดังงา (ต่อ)

ชื่อหมู่บ้าน	หมู่ที่	ชื่อ - สกุล สมาชิกสภา อบต.	ตำแหน่งใน สภา อบต.	เบอร์โทรศัพท์
บ้านวัดไทร	๙	นายวิรัตน์ พุกพิบูลย์	สมาชิกสภา อบต.	๐๙๘-๓๒๘๘๗๑๑
บ้านบางใหญ่	๑๐	นายลำตวน จันท์เพ็ง	สมาชิกสภา อบต.	๐๘๕-๑๗๘๗๕๑๔
บ้านปากง่าม	๑๑	นางประทีน จันท์หอม	สมาชิกสภา อบต.	๐๘๐-๙๖๓๘๐๗๗
บ้านคลองสำโรง	๑๒	นางสาวปณณธร อินทรโชติ	สมาชิกสภา อบต.	๐๙๑-๔๔๕๕๙๗๘
บ้านวัดบางใหญ่	๑๓	นายเดือน นุ่มอำพัน	สมาชิกสภา อบต.	๘๑-๙๔๓๘๔๕๕

(๓) ผู้บริหารและสมาชิกสภาองค์การบริหารส่วนตำบล จะครบวาระใน

(๔) โครงสร้างการจัดแบ่งส่วนราชการและการบริหารบุคคลขององค์การบริหารส่วนตำบล

(๔.๑) ระดับชั้นองค์การบริหารส่วนตำบลกระดังงา เป็น องค์การบริหารส่วนตำบลขนาดกลาง
เมื่อวันที่ ๖ ตุลาคม ๒๕๕๓

(๔.๒) การจัดโครงสร้างส่วนราชการขององค์การบริหารส่วนตำบลกระดังงา มี ๕ ส่วน ประกอบด้วย

- ① สำนักปลัด มีหน้าที่ดำเนินงานเกี่ยวกับงานธุรการ งานบริหารงานทั่วไป งานนโยบายและแผนงาน งานสวัสดิการสังคม และงานการเจ้าหน้าที่
- ② กองคลัง มีหน้าที่ดำเนินงานเกี่ยวกับงานการเงิน งานบริหารงานคลัง งานการเงินและบัญชี งานพัฒนารายได้ และงานพัสดุและทรัพย์สิน
- ③ กองช่าง มีหน้าที่ดำเนินงานเกี่ยวกับงานก่อสร้าง งานแบบแผนและก่อสร้าง งานสำรวจและออกแบบ งานสาธารณูปโภค และงานผังเมือง
- ④ กองสาธารณสุขและสิ่งแวดล้อม มีหน้าที่ดำเนินงานเกี่ยวกับงานบริหารงานสาธารณสุข และงานส่งเสริมสิ่งแวดล้อม
- ⑤ กองการศึกษา ศาสนาและวัฒนธรรม มีหน้าที่ดำเนินงานเกี่ยวกับงานบริหารการศึกษา และงานส่งเสริมการศึกษา ศาสนา และวัฒนธรรม
- ⑥ หน่วยตรวจสอบภายใน มีหน้าที่ดำเนินงานเกี่ยวกับงานตรวจสอบภายใน

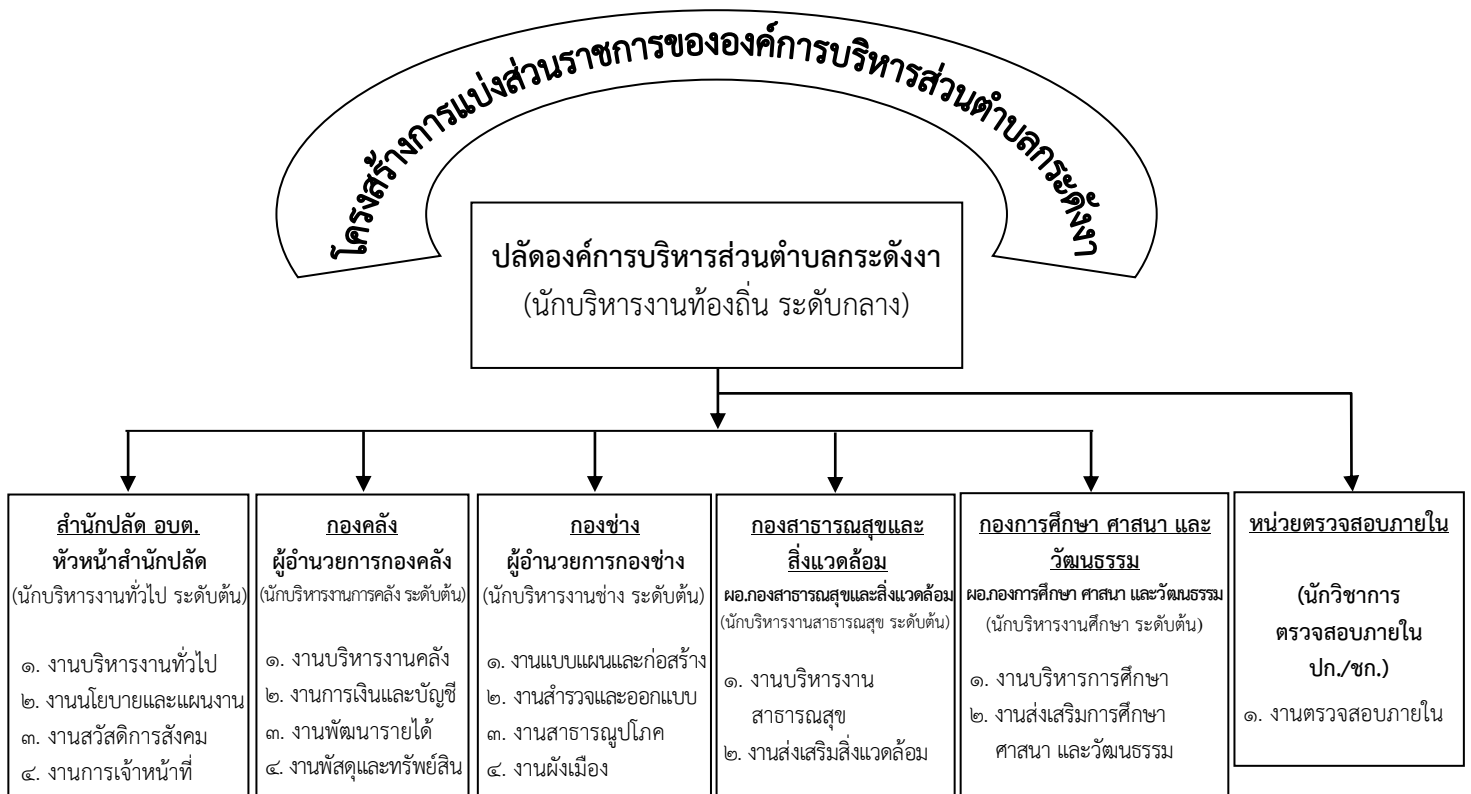

(๔.๓) อัตรากำลังพนักงานส่วนตำบล ลูกจ้างประจำ และพนักงานจ้าง องค์การบริหารส่วนตำบลกระดังงา ประกอบด้วย

- พนักงานส่วนตำบล รวมทั้งสิ้น ๑๑ คน แยกได้ดังนี้
 - ① สำนักปลัด จำนวน ๖ คน
 - ② กองคลัง จำนวน ๓ คน
 - ③ กองช่าง จำนวน ๑ คน
 - ④ กองการศึกษาฯ จำนวน ๑ คน
- ลูกจ้างประจำ รวมทั้งสิ้น ๑ คน แยกได้ดังนี้
 - ① สำนักปลัด จำนวน ๑ คน
- พนักงานจ้างตามภารกิจ รวมทั้งสิ้น ๙ คน แยกได้ดังนี้
 - ① สำนักปลัด จำนวน ๕ คน
 - ② กองคลัง จำนวน ๓ คน
 - ③ กองช่าง จำนวน ๑ คน
- พนักงานจ้างเหมา รวมทั้งสิ้น ๗ คน แยกได้ดังนี้
 - ① สำนักปลัด จำนวน ๑ คน
 - ② กองคลัง จำนวน ๒ คน
 - ③ กองช่าง จำนวน ๑ คน
 - ④ กองการศึกษาฯ จำนวน ๒ คน
 - ⑤ กองสาธารณสุขฯ จำนวน ๑ คน

รายชื่อพนักงานส่วนตำบล ลูกจ้างประจำ และพนักงานจ้างองค์การบริหารส่วนตำบลกระดังงาปรากฏตามตารางที่ ๑๒

ตารางที่ ๑๒ แสดงอัตรากำลังพนักงานส่วนตำบลและพนักงานจ้างขององค์การบริหารส่วนตำบล

ส่วนราชการ	ชื่อ - สกุล	ชื่อตำแหน่งงานการบริหารงาน	ระดับ	วุฒิการศึกษา	
สำนักงานปลัด	<u>พนักงานส่วนตำบล</u>				
	๑. นายรุ่งเกียรติ เบญจภุมริน	ปลัดองค์การบริหารส่วนตำบล	กลาง	ปริญญาโท	
	๒. นางอมรรัตน์ ทวีตั้งตระกูล	รองปลัดองค์การบริหารส่วนตำบล	ต้น	ปริญญาโท	
	๓. นายชูศักดิ์ เกิดช้าง	หัวหน้าสำนักปลัด	ต้น	ปริญญาตรี	
	๔. นางสาววารภรณ์ แก่สีโลहित	นักวิเคราะห์นโยบายและแผน	ชำนาญการ	ปริญญาโท	
	๕. นางจาดุรญา เล้าสุบินประเสริฐ	นักจัดการงานทั่วไป	ชำนาญการ	ปริญญาโท	
	๖. นางสาวณปภัช สีสงคราม	นักทรัพยากรบุคคล	ชำนาญการ	ปริญญาโท	
	<u>ลูกจ้างประจำ</u>				
	๑. นางอ้อมพร สิ้นไชย	นักพัฒนาชุมชน	-	ปริญญาตรี	
	<u>พนักงานจ้างตามภารกิจ</u>				
	๑. นางสาวเบญจมาศ โสร้อยยาทร	ผู้วิเคราะห์นโยบายและแผน	-	ปริญญาตรี	
	๒. นายสุชานนท์ ยุวานนท์	ผู้ช่วยนักพัฒนาชุมชน	-	ปริญญาตรี	
	๓. นายชนมน จันทรสุข	ผู้ช่วยเจ้าพนักงานธุรการ	-	ปริญญาตรี	
	๔. นางสาววิตรี ชื่นชมภู	ผู้ช่วยนักวิชาการประชาสัมพันธ์	-	ปริญญาตรี	
	๕. นายนพดล ชัยวงศ์ษา	พนักงานขับรถยนต์	-	ปวช.	
<u>พนักงานจ้างเหมา</u>					
๑. นางเจนจิรา มีศิริ	แม่บ้าน	-	ม.๖		
กองคลัง	<u>พนักงานส่วนตำบล</u>				
	๑. นางสุภาพร เปี่ยมเจริญ	ผู้อำนวยการกองคลัง	ต้น	ปริญญาโท	
	๒. นายสุรศักดิ์ พิพิธวิจิตรการ	เจ้าพนักงานจัดเก็บรายได้	ชำนาญงาน	ปริญญาตรี	
	๓. นางสาวนพรัตน์ ใจหลัก	เจ้าพนักงานการเงินและบัญชี	ชำนาญงาน	ปริญญาตรี	
	<u>พนักงานจ้างตามภารกิจ</u>				
	๑. นายฤกษ์ฉะ จันทร์หอม	ผู้ช่วยเจ้าพนักงานจัดเก็บรายได้	-	ปริญญาตรี	
	๒. นางสาวทิตติภา ชัยวงศ์ษา	ผู้ช่วยเจ้าพนักงานธุรการ	-	ปริญญาตรี	
	๓. นางสาวนพวรรณ พระรักษา	ผู้ช่วยเจ้าหน้าที่พัสดุ	-	ปริญญาตรี	
	<u>พนักงานจ้างเหมา</u>				
๑. นายศิริพงษ์ เปลี่ยวโต	ผู้ช่วยเจ้าหน้าที่การเงินและบัญชี	-	ปริญญาตรี		
๒. นายก้องเกียรติ ก้าว่น	ผู้ช่วยเจ้าพนักงานแผนที่ภาษี	-	ปวส.		
กองช่าง	<u>พนักงานส่วนตำบล</u>				
	๑. นายสุพจน์ ณ บางช้าง	ผู้อำนวยการกองช่าง	ต้น	ปริญญาตรี	
	<u>พนักงานจ้างตามภารกิจ</u>				
	๑. นายสมหวัง อรุณนาวาลักษณ์	ผู้ช่วยนายช่างโยธา	-	ปวส.	
<u>พนักงานจ้างเหมา</u>					
๑. นายวิรัช ประสานสกุล	ผู้ช่วยปฏิบัติงานด้านช่างซ่อมไฟฟ้า	-	ปวส.		

ตารางที่ ๑๒ แสดงอัตรากำลังพนักงานส่วนตำบลและพนักงานจ้างขององค์การบริหารส่วนตำบล (ต่อ)

ส่วนราชการ	ชื่อ - สกุล	ชื่อตำแหน่งงานการบริหารงาน	ระดับ	วุฒิการศึกษา
กองการศึกษา ศาสนา และ วัฒนธรรม	<u>พนักงานส่วนตำบล</u> ๑. นางสนทราย เกตุแก้ว	ครู	คศ.๒	ปริญญาตรี
	<u>พนักงานจ้างเหมา</u> ๑. นางสาวสุวิมล สิงตะบุตร	ผู้ช่วยครูผู้ดูแลเด็ก	-	ปวช.
	๒. นางสาวพลอยปภัส ดำรงค์ศิลป์	ผู้ช่วยเจ้าหน้าที่ธุรการ	-	ปริญญาตรี
กองสาธารณสุข และสิ่งแวดล้อม	<u>พนักงานส่วนตำบล</u> -	-	-	-
	<u>พนักงานจ้างเหมา</u> ๑. นางสาวพรรษา รักษาสุรสาร	ผู้ช่วยปฏิบัติงานด้านสาธารณสุข	-	ปริญญาตรี
หน่วยตรวจสอบ ภายใน	<u>พนักงานส่วนตำบล</u> -	-	-	-

(๕) บทบาทและอำนาจหน้าที่ขององค์การบริหารส่วนตำบล

องค์การบริหารส่วนตำบล มีอำนาจหน้าที่ตามพระราชบัญญัติสภาตำบลและองค์การบริหารส่วนตำบล พ.ศ. ๒๕๓๗ และที่แก้ไขเพิ่มเติมจนถึงฉบับปัจจุบัน ดังนี้

มาตรา ๖๖ องค์การบริหารส่วนตำบลมีอำนาจหน้าที่ในการพัฒนาตำบลทั้งในด้านเศรษฐกิจ สังคม และวัฒนธรรม

มาตรา ๖๗ ภายใต้บังคับกฎหมาย องค์การบริหารส่วนตำบล มีหน้าที่ต้องทำในเขตองค์การบริหารส่วนตำบล ดังต่อไปนี้

- (๑) จัดให้มีและบำรุงรักษาทางน้ำและทางบก
 - (๑/๑) รักษาความเป็นระเบียบเรียบร้อย การดูแลการจราจร และส่งเสริมสนับสนุนหน่วยงานอื่น ในการ ปฏิบัติหน้าที่ดังกล่าว
- (๒) รักษาความสะอาดของถนน ทางน้ำ ทางดิน และที่สาธารณะรวมทั้งกำจัดมูลฝอยและสิ่งปฏิกูล
- (๓) ป้องกันโรคและระงับโรคติดต่อ
- (๔) ป้องกันและบรรเทาสาธารณภัย
- (๕) จัดการ ส่งเสริมและสนับสนุนการศึกษา ศาสนา วัฒนธรรม และการฝึกอบรมให้แก่ประชาชน รวมทั้งการจัดการและสนับสนุนการดูแลและพัฒนาเด็กเล็กตามแนวทางที่เสนอแนะจากกองทุนเพื่อความเสมอภาคทางการศึกษา
- (๖) ส่งเสริมการพัฒนาสตรี เด็ก เยาวชน ผู้สูงอายุ ผู้พิการ
- (๗) คัดค้าน การดูแล และบำรุงรักษาทรัพยากรธรรมชาติและสิ่งแวดล้อม
- (๘) บำรุงรักษาศิลปะ จารีตประเพณี ภูมิปัญญาท้องถิ่น และวัฒนธรรมอันดีของท้องถิ่น
- (๙) ปฏิบัติหน้าที่อื่นตามที่ทางราชการมอบหมายโดยจัดสรรงบประมาณหรือบุคลากรให้ตามความจำเป็นและสมควร

มาตรา ๖๘ ภายใต้บังคับกฎหมาย องค์การบริหารส่วนตำบลอาจจัดทำกิจกรรมในเขตองค์การบริหารส่วนตำบล ดังต่อไปนี้

- (๑) ให้มีน้ำเพื่อการอุปโภค บริโภค และการเกษตร
- (๒) ให้มีและบำรุงการไฟฟ้าหรือแสงสว่างโดยวิธีอื่น
- (๓) จัดให้มีและบำรุงรักษาทางระบายน้ำ
- (๔) ให้มีและบำรุงสถานที่ประชุม การกีฬา การพักผ่อนหย่อนใจและสวนสาธารณะ
- (๕) ให้มีและส่งเสริมกลุ่มเกษตรกรและกิจการสหกรณ์
- (๖) ส่งเสริมให้มีอุตสาหกรรมในครอบครัว
- (๗) บำรุงและส่งเสริมการประกอบอาชีพของราษฎร
- (๘) การคุ้มครองดูแลและรักษาทรัพย์สินอันเป็นสาธารณะสมบัติของแผ่นดิน
- (๙) หาผลประโยชน์จากทรัพย์สินขององค์การบริหารส่วนตำบล
- (๑๐) ให้มีตลาด ท่าเทียบเรือ และท่าข้าม
- (๑๑) กิจการเกี่ยวกับการพาณิชย์
- (๑๒) การท่องเที่ยว
- (๑๓) การผังเมือง

องค์การบริหารส่วนตำบล มีอำนาจหน้าที่ตามพระราชบัญญัติกำหนดแผนและขั้นตอนการกระจายอำนาจให้แก่องค์กรปกครองส่วนท้องถิ่น พ.ศ. ๒๕๔๒ ดังนี้

มาตรา ๑๖ องค์การบริหารส่วนตำบล มีอำนาจและหน้าที่ในการจัดระบบบริการสาธารณะเพื่อประโยชน์ของประชาชนในท้องถิ่นของตนเองดังนี้

- (๑) การจัดทำแผนพัฒนาท้องถิ่นของตนเอง
- (๒) การจัดให้มีและบำรุงรักษาทางบก ทางน้ำ และที่จอดรถ
- (๓) การจัดให้มีและควบคุมตลาด ท่าเทียบเรือ ท่าข้าม และที่จอดรถ
- (๔) การสาธารณสุขอุปโภคและการก่อสร้างอื่น ๆ
- (๕) การสาธารณสุข
- (๖) การส่งเสริม การฝึก และประกอบอาชีพ
- (๗) การพาณิชย์ และการส่งเสริมการลงทุน
- (๘) การส่งเสริมการท่องเที่ยว
- (๙) การจัดการศึกษา
- (๑๐) การสังคมสงเคราะห์
- (๑๑) การบำรุงรักษาศิลปะ จารีตประเพณี ภูมิปัญญาท้องถิ่น และวัฒนธรรมอันดีของท้องถิ่น
- (๑๒) การบำรุงแหล่งชุมชนแออัดและการจัดการเกี่ยวที่อยู่อาศัย
- (๑๓) การจัดให้มีการบำรุงรักษาสถานที่พักผ่อนหย่อนใจ
- (๑๔) การส่งเสริมการกีฬา
- (๑๕) การส่งเสริมประชาธิปไตย ความเสมอภาค และสิทธิเสรีภาพของประชาชน
- (๑๖) ส่งเสริมการมีส่วนร่วมของราษฎรในการพัฒนาท้องถิ่น
- (๑๗) การรักษาความสะอาดและความเป็นระเบียบเรียบร้อยของบ้านเมือง
- (๑๘) การกำจัดมูลฝอย สิ่งปฏิกูล และน้ำเสีย
- (๑๙) การสาธารณสุข การอนามัยครอบครัว และการรักษาพยาบาล
- (๒๐) การจัดให้มีและควบคุมสุสานและฌาปนสถาน

- (๒๑) การควบคุมการเลี้ยงสัตว์
- (๒๒) การจัดให้มีและควบคุมการฆ่าสัตว์
- (๒๓) การรักษาความปลอดภัย ความเป็นระเบียบเรียบร้อย และการอนามัยโรงมหรสพ และสถานที่อื่น ๆ
- (๒๔) การจัดการ การบำรุงรักษา และการใช้ประโยชน์จากป่าไม้ ที่ดิน ทรัพยากรธรรมชาติและสิ่งแวดล้อม
- (๒๕) การผังเมือง
- (๒๖) การขนส่งและการวิศวกรรมจราจร
- (๒๗) การดูแลรักษาที่สาธารณะ
- (๒๘) การควบคุมอาคาร
- (๒๙) การป้องกันและบรรเทาสาธารณภัย
- (๓๐) การรักษาความสงบเรียบร้อย การส่งเสริมและสนับสนุนการป้องกันและรักษาความปลอดภัยในชีวิตและทรัพย์สิน
- (๓๑) กิจการอื่นใดที่เป็นผลประโยชน์ของประชาชนในท้องถิ่นตามที่คณะกรรมการประกาศกำหนด

ส่วนที่ ๒ ยุทธศาสตร์องค์การปกครองส่วนท้องถิ่น

๑. ความสัมพันธ์ระหว่างแผนพัฒนาระดับมหภาค

วิสัยทัศน์ประเทศไทย “ประเทศมีความมั่นคง มั่งคั่ง ยั่งยืน เป็นประเทศพัฒนาแล้ว ด้วยการพัฒนาตามหลักปรัชญาของเศรษฐกิจพอเพียง” หรือเป็นคติพจน์ประจำชาติว่า “มั่นคง มั่งคั่งยั่งยืน”

๑.๑ แผนยุทธศาสตร์ชาติ ๒๐ ปี (พ.ศ. ๒๕๖๑ – ๒๕๘๐) ประกอบด้วย ๖ ด้าน ดังนี้

๑.๑.๑ ยุทธศาสตร์ด้านความมั่นคง

(๑) การรักษาความสงบภายในประเทศ
 (๒) การป้องกันและแก้ไขปัญหาที่มีผลกระทบต่อความมั่นคง
 (๓) การพัฒนาศักยภาพของประเทศให้พร้อมเผชิญภัยคุกคามที่กระทบต่อความมั่นคงของชาติ
 (๔) การบูรณาการความร่วมมือด้านความมั่นคงกับอาเซียนและนานาชาติ รวมถึงองค์การภาครัฐ และ
 ที่มีใช้ภาครัฐ

(๕) การพัฒนากลไกการบริหารจัดการความมั่นคงแบบองค์รวม

๑.๑.๒ ยุทธศาสตร์ด้านการสร้างความสามารถในการแข่งขัน

(๑) การเกษตรสร้างมูลค่า
 (๒) อุตสาหกรรมและบริการแห่งอนาคต
 (๓) สร้างความหลากหลายด้านการท่องเที่ยว
 (๔) โครงสร้างพื้นฐาน เชื่อมไทย เชื่อมโลก
 (๕) พัฒนาเศรษฐกิจบนพื้นฐานผู้ประกอบการยุคใหม่

๑.๑.๓ ยุทธศาสตร์ด้านการพัฒนาและเสริมสร้างศักยภาพทรัพยากรมนุษย์

(๑) การปรับเปลี่ยนค่านิยมและวัฒนธรรม
 (๒) การพัฒนาศักยภาพคนตลอดช่วงชีวิต
 (๓) ปฏิรูปกระบวนการเรียนรู้ที่ตอบสนองต่อการเปลี่ยนแปลงในศตวรรษที่ ๒๑
 (๔) การตระหนักถึงพหุปัญญาของมนุษย์ที่หลากหลาย
 (๕) การเสริมสร้างให้คนไทยมีสุขภาวะที่ดี
 (๖) การสร้างสภาพแวดล้อมที่เอื้อต่อการพัฒนาและเสริมสร้างศักยภาพทรัพยากรมนุษย์
 (๗) การเสริมสร้างศักยภาพการกีฬาในการสร้างคุณค่าทางสังคมและพัฒนาประเทศ

๑.๑.๔ ยุทธศาสตร์ด้านการสร้างโอกาสและความเสมอภาคทางสังคม

(๑) การลดความเหลื่อมล้ำ สร้างความเป็นธรรมในทุกมิติ
 (๒) การกระจายศูนย์กลางความเจริญทางเศรษฐกิจ สังคม และเทคโนโลยีในภูมิภาค
 (๓) การเสริมสร้างพลังทางสังคม
 (๔) การเพิ่มขีดความสามารถของชุมชนท้องถิ่นในการพัฒนา การพึ่งตนเองและ การจัดการตนเอง

๑.๑.๕ ยุทธศาสตร์ด้านการสร้างการเติบโตบนคุณภาพชีวิตที่เป็นมิตรต่อสิ่งแวดล้อม

(๑) สร้างการเติบโตอย่างยั่งยืนบนสังคมเศรษฐกิจสีเขียว
 (๒) สร้างการเติบโตอย่างยั่งยืนบนสังคมเศรษฐกิจภาคทะเล
 (๓) สร้างการเติบโตอย่างยั่งยืนบนสังคมที่เป็นมิตรต่อสภาพภูมิอากาศ
 (๔) พัฒนาพื้นที่เมือง ชนบท เกษตรกรรมและอุตสาหกรรมเชิงนิเวศ มุ่งเน้นความเป็นเมืองที่เติบโต
 อย่างต่อเนื่อง

(๕) พัฒนาความมั่นคงน้ำ พลังงาน และเกษตรที่เป็นมิตรต่อสิ่งแวดล้อม

(๖) ยกระดับกระบวนการที่ต้นเพื่อกำหนดอนาคตประเทศ

๑.๑.๖ ยุทธศาสตร์ด้านการปรับสมดุลและพัฒนาระบบการบริหารจัดการภาครัฐ

- (๑) ภาครัฐที่ยึดประชาชนเป็นศูนย์กลาง ตอบสนองความต้องการ และให้บริการอย่างสะดวก รวดเร็ว โปร่งใส
- (๒) ภาครัฐบริหารงานแบบบูรณาการโดยมียุทธศาสตร์ชาติเป็นเป้าหมายและเชื่อมโยงการพัฒนา ในทุกระดับ ทุกประเด็น ทุกภารกิจ และทุกพื้นที่
- (๓) ภาครัฐมีขนาดเล็ก gọn เหมาะสมกับภารกิจ ส่งเสริมให้ประชาชนและทุกภาคส่วนมีส่วนร่วมในการพัฒนาประเทศ
- (๔) ภาครัฐมีความทันสมัย
- (๕) บุคลากรภาครัฐเป็นคนดีและเก่ง ยึดหลักคุณธรรม จริยธรรม มีจิตสำนึก มีความสามารถสูง มุ่งมั่น และเป็นมืออาชีพ
- (๖) ภาครัฐมีความโปร่งใส ปลอดการทุจริตและประพฤติมิชอบ
- (๗) กฎหมายมีความสอดคล้องเหมาะสมกับบริบทต่าง ๆ และมีเท่าที่จำเป็น
- (๘) กระบวนการยุติธรรมเคารพสิทธิมนุษยชนและปฏิบัติต่อประชาชนโดยเสมอภาค

๑.๒ แผนพัฒนาเศรษฐกิจและสังคมแห่งชาติ ฉบับที่ ๑๒

วิสัยทัศน์

จากสถานะของประเทศและบริบทการเปลี่ยนแปลงต่างๆ ที่ประเทศกำลังประสบอยู่ทำให้การกำหนดวิสัยทัศน์แผนพัฒนาฯ ฉบับที่ ๑๒ ยังคงมีความต่อเนื่องจากวิสัยทัศน์แผนพัฒนาฯ ฉบับที่ ๑๑ และกรอบหลักการของการวางแผนที่น้อมนำและประยุกต์ใช้หลักปรัชญาของเศรษฐกิจพอเพียง ยึดคนเป็นศูนย์กลางของการพัฒนาอย่างมีส่วนร่วม การพัฒนาที่ยึดหลักสมดุล ยั่งยืน โดยวิสัยทัศน์ของการพัฒนาในแผนพัฒนาฯ ฉบับที่ ๑๒ ต้องให้ความสำคัญกับการกำหนดทิศทางการพัฒนา ที่มุ่งสู่การเปลี่ยนผ่านประเทศไทยจากประเทศที่มีรายได้ปานกลางไปสู่ประเทศที่มีรายได้สูง มีความมั่นคง และยั่งยืน สังคมอยู่ร่วมกันอย่างมีความสุข และนำไปสู่การบรรลุวิสัยทัศน์ระยะยาว “มั่นคง มั่งคั่ง ยั่งยืน” ของประเทศ

ยุทธศาสตร์การพัฒนาประเทศ มี ๑๐ ยุทธศาสตร์ ประกอบด้วย

๑. การเสริมสร้างและพัฒนาศักยภาพทุนมนุษย์
๒. การสร้างความเป็นธรรมลดความเหลื่อมล้ำในสังคม
๓. การสร้างความเข้มแข็งทางเศรษฐกิจและแข่งขันได้อย่างยั่งยืน
๔. การเติบโตที่เป็นมิตรกับสิ่งแวดล้อมเพื่อการพัฒนาอย่างยั่งยืน
๕. การเสริมสร้างความมั่นคงแห่งชาติเพื่อการพัฒนาประเทศสู่ความมั่งคั่งและยั่งยืน
๖. การบริหารจัดการในภาครัฐ การป้องกันการทุจริตประพฤติมิชอบ และธรรมาภิบาล ในสังคมไทย
๗. การพัฒนาโครงสร้างพื้นฐาน และระบบโลจิสติกส์
๘. การพัฒนาวิทยาศาสตร์ เทคโนโลยี วิจัย และนวัตกรรม
๙. การพัฒนาภูมิภาค เมือง และพื้นที่เศรษฐกิจ
๑๐. ความร่วมมือระหว่างประเทศเพื่อการพัฒนา

กรอบแผนพัฒนาเศรษฐกิจและสังคมแห่งชาติ ฉบับที่ ๑๓ (พ.ศ. ๒๕๖๖ – ๒๕๗๐)

กรอบแผนพัฒนาเศรษฐกิจและสังคมแห่งชาติ ฉบับที่ ๑๓ “พลิกโฉมประเทศไทยสู่เศรษฐกิจสร้างคุณค่า สังคมเดินหน้าอย่างยั่งยืน” (Transformation to Hi-Value and Sustainable Thailand) โดยมุ่งพัฒนา ๔ ด้าน คือ

๑. เศรษฐกิจมูลค่าสูงที่เป็นมิตรต่อสิ่งแวดล้อม (High Value-added Economy)

- ๑) **เกษตรและเกษตรแปรรูปมูลค่าสูง** เพิ่มประสิทธิภาพการผลิต และสร้างมูลค่าเพิ่มให้สินค้าเกษตรด้วยเทคโนโลยี
- ๒) **การท่องเที่ยวเน้นคุณค่า และความยั่งยืน** กิจกรรมหลากหลายกระจายรายได้ ใส่ใจสิ่งแวดล้อม
- ๓) **ฐานการผลิตยานยนต์ไฟฟ้า** สร้างศักยภาพการผลิตและส่งเสริมการใช้ยานยนต์ไฟฟ้า
- ๔) **การแพทย์ และสุขภาพครบวงจร** ยกระดับการแพทย์ให้ทันสมัย ทัวถึง เป็นศูนย์กลางบริการสุขภาพมูลค่าสูง
- ๕) **ประตูการค้า การลงทุนและโลจิสติกส์ของภูมิภาค** โครงข่ายคมนาคมและสิ่งอำนวยความสะดวก เชื่อมโยงกับภูมิภาคอย่างไร้รอยต่อ
- ๖) **อิเล็กทรอนิกส์อัจฉริยะ และบริการดิจิทัล** ส่งเสริมการผลิตสินค้าอิเล็กทรอนิกส์ที่ทันสมัย บริการดิจิทัลและดิจิทัลคอนเทนต์เติบโตรวดเร็ว

๒. สังคมแห่งโอกาส และความเสมอภาค (High Opportunity Society)

- ๑) **SMEs วิสาหกิจชุมชนและวิสาหกิจ** เพื่อสังคมเติบโตอย่างต่อเนื่อง เสริมสร้างศักยภาพสามารถเข้าถึงเทคโนโลยี และตลาดสมัยใหม่
- ๒) **พื้นที่และเมืองมีความเจริญ** ทันสมัย และน่าอยู่ ลดความเหลื่อมล้ำระหว่างพื้นที่ กระจายโอกาสทางเศรษฐกิจและสังคม
- ๓) **ความยากจนข้ามรุ่นลดลงและได้รับความคุ้มครองทางสังคมเพียงพอ** ประชาชนสามารถขยับสถานะและได้รับการคุ้มครองทางสังคมอย่างเหมาะสม

๓. วิถีชีวิตที่ยั่งยืน (Eco-friendly Living)

- ๑) **เศรษฐกิจหมุนเวียนและสังคมคาร์บอนต่ำ** ของเสียถูกนำกลับมาใช้ประโยชน์และพัฒนาพลังงานหมุนเวียนเป็นแหล่งพลังงานหลัก
- ๒) **ลดความเสี่ยงจากภัยธรรมชาติ** ใช้มาตรการเชิงพื้นที่และเทคโนโลยี ในการรับมือภัยธรรมชาติ

๔. ปัจจัยสนับสนุนการพลิกโฉมประเทศ (Key Enablers for Thailand’s Transformation)

- ๑) **กำลังคนมีสมรรถนะสูง** ตอบโจทย์การพัฒนาแห่งอนาคต ระบบการศึกษา และพัฒนาฝีมือแรงงานมีคุณภาพ คนทุกช่วงวัยมีการเรียนรู้ตลอดชีวิต
- ๒) **ภาครัฐที่มีสมรรถนะสูง** ภาครัฐทันสมัยมีประสิทธิภาพ

๑.๓ แผนพัฒนาภาค/แผนพัฒนากลุ่มจังหวัด/แผนพัฒนาจังหวัด

๑.๓.๑ แผนพัฒนาภาคกลาง (พ.ศ. ๒๕๖๖ - ๒๕๗๐)

จุดเน้นการพัฒนา “เป็นฐานการผลิตสินค้าและบริการมูลค่าสูง”

แนวทางการพัฒนา

๑. พัฒนาและยกระดับภาคกลางไปสู่การเป็นฐานอุตสาหกรรมขั้นสูงที่ใช้เทคโนโลยี และนวัตกรรมที่สามารถออกแบบและพัฒนาขึ้นเอง

(๑) นำความรู้ เทคโนโลยี นวัตกรรม และความคิดสร้างสรรค์มาพัฒนา ยกระดับ กระบวนการผลิตอุตสาหกรรมและสร้างมูลค่าเพิ่ม

(๒) สนับสนุนและส่งเสริมการลงทุนอุตสาหกรรมทางการแพทย์ อุตสาหกรรมอาหารเพื่อสุขภาพ อุตสาหกรรมสมุนไพร และอุตสาหกรรมยานยนต์

(๓) สนับสนุนการพัฒนาจากผู้รับจ้างผลิตไปสู่การผลิตที่เป็นเจ้าของแบรนด์ที่ใช้เทคโนโลยีและนวัตกรรมที่สามารถออกแบบและพัฒนาขึ้นเอง

(๔) สนับสนุนให้ผู้ประกอบการอุตสาหกรรมขนาดกลางและขนาดย่อม (SMEs) สามารถเข้าถึงแหล่งทุน เทคโนโลยี

(๕) ส่งเสริมและพัฒนากลุ่ม Start Up ที่มุ่งสร้างพัฒนาผลิตภัณฑ์และบริการใหม่

(๖) ส่งเสริมการพัฒนาอุตสาหกรรมที่เป็นมิตรต่อสิ่งแวดล้อม

๒. พัฒนาและยกระดับภาคกลางไปสู่การเป็นแหล่งเกษตรสมัยใหม่และศูนย์รวบรวม และกระจายสินค้าเกษตรของประเทศ

(๑) เพิ่มผลิตภาพและสร้างมูลค่าเพิ่มให้แก่สินค้าเกษตรและสินค้าเกษตรแปรรูปรวมทั้ง วัสดุเหลือใช้ทางการเกษตร

(๒) ส่งเสริมและสนับสนุนการทำการเกษตรรูปแบบใหม่ โดยใช้เทคโนโลยีต่างๆ ที่มีความแม่นยำสูง มาใช้ในการทำการเกษตร

(๓) ส่งเสริมการทำการเกษตรที่ยั่งยืน อาทิ การทำเกษตรปลอดภัยและเกษตรอินทรีย์ที่ให้ความสำคัญกับความปลอดภัยต่อผู้บริโภค

(๔) เพิ่มประสิทธิภาพการบริหารจัดการสินค้าเกษตรตลอดห่วงโซ่คุณค่าด้วยเทคโนโลยีดิจิทัล

๓. พัฒนาแหล่งท่องเที่ยวที่สำคัญและแหล่งท่องเที่ยวชุมชนให้เข้าสู่ตลาดท่องเที่ยวคุณภาพ

(๑) สร้างมูลค่าการท่องเที่ยวและปรับทิศทางการพัฒนาการท่องเที่ยวให้สอดคล้องกับความต้องการส่งเสริมการพัฒนาการท่องเที่ยวเชิงนิเวศ แหล่งวัฒนธรรมและประวัติศาสตร์ที่เกี่ยวข้องกับระบบนิเวศ เชิงอาหารและวัฒนธรรม เชิงการแพทย์และการส่งเสริมสุขภาพ

(๒) ส่งเสริมการจัดการการท่องเที่ยวสีเขียวเพื่อลดผลกระทบทางสิ่งแวดล้อมจากการท่องเที่ยว

(๓) ส่งเสริมการพัฒนาการท่องเที่ยวเชิงสร้างสรรค์และวัฒนธรรม โดยใช้จุดเด่นและความคิดสร้างสรรค์ ศิลปะ วัฒนธรรม และองค์ความรู้ท้องถิ่น

(๔) พัฒนาการท่องเที่ยวโดยคำนึงถึงขีดความสามารถในการรองรับ โดยเฉพาะในจังหวัดที่มีแหล่งท่องเที่ยวที่มีชื่อเสียงในระดับนานาชาติ

๔. พัฒนาภาคกลางเป็นศูนย์กลางทางการแพทย์และสุขภาพมูลค่าสูง

(๑) ยกระดับบริการการแพทย์แบบครบวงจร (Medical Hub)

(๒) ส่งเสริมการวิจัยทางการแพทย์และรักษาโรคเฉพาะทาง

(๓) เพิ่มประสิทธิภาพการรักษาพยาบาลและพัฒนาขีดความสามารถในการให้บริการทางการแพทย์และการดูแลสุขภาพ

(๔) ส่งเสริมการแพทย์ทางเลือก โดยเฉพาะในพื้นที่ที่มีศักยภาพในการพัฒนาเป็นเมืองสมุนไพร และมีภูมิปัญญาตำรายาสมุนไพรและแพทย์แผนไทย

๕. พัฒนาการผลิตกำลังคนให้มีทักษะรองรับอุตสาหกรรมและบริการแห่งอนาคต

(๑) ยกระดับคุณภาพมาตรฐานการเรียนการสอนในทุกพื้นที่ให้มีคุณภาพในระดับมาตรฐานสากล

(๒) พัฒนาหลักสูตรการเรียนการสอนให้ทันสมัยเพื่อให้สามารถผลิตบุคลากรหรือแรงงานได้ตรงตามความต้องการของพื้นที่

(๓) สนับสนุนเทคโนโลยีทางการศึกษาให้แก่สถานศึกษาที่อยู่ห่างไกลความเจริญและมีความขาดแคลน

(๔) ส่งเสริมและสนับสนุนการสร้างทักษะใหม่ที่จำเป็นสอดคล้องกับความต้องการ (ReSkill UpSkill)

๖. พัฒนาเมืองเขตเศรษฐกิจพิเศษชายแดนและเมืองชายแดน รวมทั้งพื้นที่ระเบียงเศรษฐกิจพิเศษภาคกลาง - ตะวันตก ให้เอื้อต่อการพัฒนาเศรษฐกิจและสังคมในอนาคต

(๑) พัฒนารูปแบบเมืองเพื่อรองรับการขยายตัวของเมืองในอนาคต Universal Design เพื่อคนทุกกลุ่ม

(๒) วางแผนบริหารจัดการพื้นที่ให้เอื้อต่อการพัฒนาในอนาคต ยั่งยืน ทางภูมินิเวศ ภูมิสังคม และภูมิวัฒนธรรม

(๓) เร่งพัฒนาโครงสร้างพื้นฐาน ระบบขนส่งมวลชนและระบบขนส่งสาธารณะทั้งทางบก ทางน้ำ และทางอากาศ อำนวยความสะดวกในการคมนาคมขนส่งสินค้า

(๔) พัฒนาตามแผนพัฒนาระเบียงเศรษฐกิจพิเศษภาคกลาง - ตะวันตก (CWEC)

๗. พื้นฟูทรัพยากรธรรมชาติและแก้ไขปัญหาสิ่งแวดล้อม

(๑) นำเทคโนโลยีและนวัตกรรมมาใช้เพื่อป้องกันและแก้ไขปัญหาสิ่งแวดล้อม

(๒) บริหารจัดการน้ำอย่างเป็นระบบ

(๓) ปรับแนวทางการพัฒนาภาคการผลิตและบริการในอนาคตให้เติบโตบนคุณภาพชีวิต และเป็นมิตรกับสิ่งแวดล้อม

(๔) บริหารจัดการการใช้ประโยชน์จากทรัพยากรธรรมชาติให้เกิดความคุ้มค่ามากที่สุด โดยคำนึงถึงความสามารถในการฟื้นคืนทรัพยากรธรรมชาติและระบบนิเวศกลับสู่สภาพเดิม

๑.๓.๒ ยุทธศาสตร์การพัฒนากลุ่มจังหวัดภาคกลางตอนล่าง ๒ (พ.ศ. ๒๕๖๖ - ๒๕๗๐)

เป้าหมายการพัฒนา “เพชรสมุทรศรีมั่งคั่ง เศรษฐกิจเข้มแข็ง บนฐานทรัพยากรธรรมชาติ และสิ่งแวดล้อมที่สมดุลและยั่งยืน”

ประเด็นการพัฒนาที่ ๑ ยกระดับคุณภาพสินค้าเกษตรให้มีมูลค่าสูง และอุตสาหกรรม การเกษตรที่เป็นมิตรกับสิ่งแวดล้อม

แนวทางการพัฒนา

๑) ส่งเสริมการผลิตสินค้าอัตลักษณ์พื้นถิ่น เกษตรปลอดภัย เกษตรแปรรูป และเกษตรอัจฉริยะที่สร้างมูลค่าสูง

๒) สร้างมูลค่าเพิ่มให้แก่สินค้าเกษตรมูลค่าสูงและวัสดุเหลือใช้ทางการเกษตร

๓) สนับสนุนการทำการเกษตรรูปแบบใหม่โดยใช้เทคโนโลยีที่มีความแม่นยำสูง

๔) เพิ่มประสิทธิภาพการบริหารจัดการสินค้าเกษตรด้วยเทคโนโลยีดิจิทัล รองรับการค้าปลีกของธุรกิจ e-commerce

ประเด็นการพัฒนาที่ ๒ พัฒนาเป็นศูนย์กลางการท่องเที่ยวที่หลากหลายและได้มาตรฐานสากล

แนวทางการพัฒนา

๑) ปรับปรุงและพัฒนาโครงสร้างพื้นฐานด้านการท่องเที่ยว แหล่งท่องเที่ยว การเข้าถึงแหล่งท่องเที่ยว และสิ่งอำนวยความสะดวก ให้ได้มาตรฐาน และสนับสนุนการใช้เทคโนโลยีบริการเพื่อภาพลักษณ์ที่ทันสมัย

๒) พัฒนาศักยภาพผู้ประกอบการ บุคลากรในอุตสาหกรรมการท่องเที่ยว และระบบการบริหารจัดการให้เป็นการท่องเที่ยวอัจฉริยะ

๓) ส่งเสริมกิจกรรมท่องเที่ยวที่หลากหลายเพื่อสร้างงาน สร้างรายได้ให้แก่ประชาชน

๔) ส่งเสริมการพัฒนาผลิตภัณฑ์ที่ระลึกเพื่อบริการนักท่องเที่ยว โดยเน้นสินค้าบนฐานนวัตกรรมและภูมิปัญญาท้องถิ่น

ประเด็นการพัฒนาที่ ๓ เพิ่มขีดความสามารถภาคอุตสาหกรรมและบริการด้วยเทคโนโลยี และนวัตกรรม

แนวทางการพัฒนา

๑) พัฒนากำลังคนให้มีทักษะรองรับอุตสาหกรรมและบริการแห่งอนาคต เพื่อให้มีผลิตภาพแรงงานที่สูงขึ้น

๒) ยกระดับกระบวนการผลิตอุตสาหกรรมและสร้างมูลค่าเพิ่มให้กับสินค้า

๓) สนับสนุนให้ผู้ประกอบการ SMEs นำเทคโนโลยีและนวัตกรรมต่อยอดจากภูมิปัญญา

๔) พัฒนาธุรกิจบริการโลจิสติกส์เพื่อเชื่อมโยงและสนับสนุนพื้นที่ระเบียงเศรษฐกิจ

ประเด็นการพัฒนาที่ ๔ รักษา พื้นฟูทรัพยากรธรรมชาติและสิ่งแวดล้อมเพื่อการใช้ประโยชน์อย่างยั่งยืน

แนวทางการพัฒนา

๑) สนับสนุนการนำเทคโนโลยีและนวัตกรรมเพื่อใช้ในการป้องกันและ แก้ไขปัญหาสิ่งแวดล้อมและภัยพิบัติ

๒) การบริหารจัดการน้ำอย่างเป็นระบบทั้งลุ่มน้ำ เพื่อให้มีน้ำใช้อย่างเพียงพอและเหมาะสม

๓) สนับสนุนให้ภาคการผลิตและบริการเติบโตอย่างเป็นมิตรกับสิ่งแวดล้อม

๔) สร้างการมีส่วนร่วมในการรักษา พื้นฟูทรัพยากรธรรมชาติและสิ่งแวดล้อม เพื่อการใช้ประโยชน์อย่างยั่งยืน

๑.๓.๓ แผนพัฒนาจังหวัดสมุทรสงคราม (พ.ศ. ๒๕๖๖ – ๒๕๗๐)

วิสัยทัศน์

“เมืองแห่งความสุข อาหารปลอดภัย ท่องเที่ยวหลากหลาย ใสใจสิ่งแวดล้อม”

พันธกิจ

๑. บริหารยุทธศาสตร์จังหวัดสมุทรสงคราม สู่การพัฒนาอย่างยั่งยืนตามหลักปรัชญา ของเศรษฐกิจพอเพียง
๒. ประสานงาน ส่งเสริม สนับสนุน และเสริมสร้างการมีส่วนร่วมของทุกภาคส่วนในลักษณะประชารัฐ ในจังหวัดสมุทรสงคราม สู่การพัฒนาอย่างยั่งยืนพร้อมรับต่อกระแสการเปลี่ยนแปลงในอนาคต
๓. กำกับ ตรวจสอบและควบคุมการบริหารราชการจังหวัดสมุทรสงครามตามหลักธรรมาภิบาล

ประเด็นการพัฒนาจังหวัด

ประเด็นพัฒนาที่ ๑ ส่งเสริมและพัฒนาการท่องเที่ยวให้เป็นศูนย์กลางท่องเที่ยว รูปแบบหลากหลาย และพร้อมรับกับการเปลี่ยนแปลง

กลยุทธ์

๑. สร้างและพัฒนาแหล่งท่องเที่ยวธรรมชาติและ ความหลากหลายทางชุมชนวัฒนธรรมเพื่อใช้เป็นจุดขายของการท่องเที่ยวเน้นคุณค่า (High Value Tourism)
๒. พัฒนาศักยภาพบุคลากร ที่เกี่ยวข้องกับการท่องเที่ยวเน้นคุณค่า (High Value Tourism)
๓. สนับสนุนและส่งเสริมกิจกรรมท่องเที่ยวเน้นคุณค่ารูปแบบหลากหลาย
๔. ส่งเสริมประชาสัมพันธ์ และการตลาดเชิงรุก สร้างเครือข่ายความร่วมมือด้านการท่องเที่ยวจากทุกภาคส่วน
๕. ส่งเสริมกิจกรรมด้านการท่องเที่ยวในจังหวัด

ประเด็นพัฒนาที่ ๒ ใช้อัตลักษณ์ของจังหวัด ยกกระดับผลิตภัณฑ์จังหวัดสมุทรสงคราม สินค้าเกษตร และประมงปลอดภัย

กลยุทธ์

๑. ส่งเสริมการเข้าถึงและพัฒนาคุณภาพปัจจัยการผลิต ด้วยเทคโนโลยีการเกษตรและนวัตกรรม
๒. เพิ่มประสิทธิภาพและมาตรฐานการผลิต
๓. พัฒนา สร้างมูลค่าเพิ่ม และส่งเสริมอุตสาหกรรมการเกษตร
๔. พัฒนาผลิตภัณฑ์เกษตรแปรรูปแบบใหม่
๕. ส่งเสริมผู้ผลิตสินค้าเกษตร สามารถเข้าสู่ตลาดทั้งในรูปแบบออนไลน์และออฟไลน์
๖. ส่งเสริมและพัฒนาเครือข่ายผู้ประกอบการของจังหวัดสมุทรสงครามให้มีความเข้มแข็ง
๗. ส่งเสริมการเข้าถึงข้อมูล เชื่อมโยงข้อมูล สร้างแบรนด์จังหวัด
- ประเด็นพัฒนาที่ ๓ พร้อมรับมือโรคอุบัติใหม่ ส่งเสริมคุณภาพชีวิต และจัดให้ผู้สูงอายุได้รับการดูแลที่

เหมาะสม

กลยุทธ์

๑. การส่งเสริมสุขภาพ การยกระดับ ปรับตัว พร้อมรับมือโรคอุบัติใหม่ ลดปัญหาโรคอ้วน NCD ดูแลผู้สูงอายุและผู้ด้อยโอกาส

๒. รองรับโลกที่เปลี่ยนแปลงอย่างรวดเร็ว ด้วยการเรียนรู้ตลอดชีวิต การยกระดับคุณภาพและขยายโอกาสทางการศึกษา

๓. พัฒนาเศรษฐกิจฐานราก สร้างอาชีพคนรุ่นใหม่ สร้างการพึ่งพาตนเอง (เศรษฐกิจ พอเพียง) เพื่อลดความเหลื่อมล้ำในมิติพื้นที่ รายได้ และการกระจายโอกาสทางสังคม

๔. ลดปัญหาครอบครัว ปัญหาเด็กและเยาวชน และปัญหาการพึ่งพิง และปัญหาความเหลื่อมล้ำด้านสังคม

๕. พัฒนากลไกการมีส่วนร่วมของภาคประชาชน และการบูรณาการการทำงาน ภาครัฐ ภาคเอกชน ภาคประชาชน

ประเด็นพัฒนาที่ ๔ พื้นฟูแหล่งน้ำ บริหารจัดการขยะ พัฒนาป่าชายเลน ส่งเสริมพลังงานทดแทน

กลยุทธ์

๑. การเพิ่มประสิทธิภาพ การบริหารจัดการ แหล่งน้ำ ขยะ และป่าชายเลน

๒. การจัดการองค์ความรู้ ด้านการอนุรักษ์และใช้ประโยชน์จากทรัพยากรธรรมชาติ และสิ่งแวดล้อม
อย่างยั่งยืน

๓. ส่งเสริมการใช้พลังงาน ทดแทน และการใช้ประโยชน์จากสิ่งเหลือใช้ เพื่อการใช้พลังงานที่เป็นมิตรกับสิ่งแวดล้อม

๑.๓.๔ ยุทธศาสตร์การพัฒนาขององค์กรปกครองส่วนท้องถิ่นในเขตจังหวัดสมุทรสงคราม (พ.ศ. ๒๕๖๖ – ๒๕๗๐)

ยุทธศาสตร์การพัฒนา	แนวทางการพัฒนา
๑. การพัฒนาด้านโครงสร้างพื้นฐาน	๑.๑ พัฒนาระบบการขนส่งและโลจิสติกส์ระบบสาธารณูปโภค สาธารณูปการ การก่อสร้างซ่อมแซม ปรับปรุง บำรุงรักษา โครงสร้างพื้นฐานให้ได้มาตรฐาน ๑.๒ พัฒนาระบบการคมนาคมทางบกและทางน้ำ ๑.๓ จัดทำผังเมืองและผังเมืองรวม ๑.๔ พัฒนาแหล่งน้ำเพื่อการอุปโภค – บริโภคและเพื่อการเกษตร
๒. การพัฒนาด้านสาธารณสุข การส่งเสริมคุณภาพชีวิต การศึกษา ศาสนา ศิลปะ การกีฬาวัฒนธรรม ประเพณี ภูมิปัญญาท้องถิ่น	๒.๑ ส่งเสริมสนับสนุนการสาธารณสุขมูลฐานยกระดับการบริการทางการแพทย์ เสริมสร้างสุขภาพอนามัย ป้องกัน แก้ไข ควบคุมโรคติดต่อ และโรคไม่ติดต่อ ๒.๒ ส่งเสริมสนับสนุนการมีส่วนร่วมเพื่อการพัฒนาทางการศึกษา การกีฬานันทนาการให้กับเด็ก เยาวชน ประชาชน คนพิการ รวมถึง ผู้ด้อยโอกาส และปลูกฝังค่านิยมหลักของคนไทย ๑๒ ประการ ๒.๓ ส่งเสริมสนับสนุนการจัดสวัสดิการให้ความช่วยเหลือเด็ก สตรีผู้สูงอายุ คนพิการผู้ด้อยโอกาส และผู้ติดเชื้อเอดส์ ๒.๔ พัฒนาสถาบันครอบครัว ชุมชน และสังคมให้มีความเข้มแข็งตามหลักของปรัชญาเศรษฐกิจพอเพียง ๒.๕ ส่งเสริมการมีส่วนร่วมของภาครัฐ ภาคเอกชนและประชาชน ๒.๖ สนับสนุนและสร้างความเข้มแข็งในการบำรุงรักษา ศาสนา ศิลปะ วัฒนธรรม ประเพณี ภูมิปัญญาท้องถิ่นเพื่อเป็นภูมิคุ้มกันสร้างความเข้มแข็งและยั่งยืน ๒.๗ ส่งเสริมการใช้และการอนุรักษ์ภาษาท้องถิ่นการใช้ภาษาไทยอย่างถูกต้องควบคู่กับการเรียนรู้ภาษาอังกฤษ ภาษาประเทศเพื่อนบ้านและวัฒนธรรมประเพณีเพื่อนบ้าน
๓. การพัฒนาด้านการจัดระเบียบชุมชน/สังคมการ รักษาความสงบเรียบร้อย	๓.๑ ส่งเสริมสนับสนุนบริหารจัดการการป้องกันและให้ความรู้ด้านบรรเทาสาธารณภัย การรักษาความสงบเรียบร้อย ความปลอดภัยในชีวิตและทรัพย์สินของประชาชน ๓.๒ ส่งเสริมสนับสนุนการป้องกัน แก้ไข ปัญหายาเสพติด ตลอดจนการฟื้นฟูผู้ติดยาเสพติด ๓.๓ ส่งเสริมสนับสนุนการป้องกันแก้ไขปัญหายาเสพติด รวมถึงการท้องก่อนวัยอันควรและสร้างงานสร้างอาชีพให้กับผู้ที่เกี่ยวข้องกับยาเสพติด ๓.๔ ส่งเสริมสนับสนุนจัดระเบียบชุมชนเกี่ยวกับแรงงานต่างชาติ

ยุทธศาสตร์การพัฒนา	แนวทางการพัฒนา
<p>๔. การพัฒนาและการส่งเสริม เกษตรกรรม การลงทุน พาณิชย์กรรม และการ ท่องเที่ยว</p>	<p>๔.๑ ส่งเสริมรักษาและพัฒนาแหล่งท่องเที่ยวทางแม่น้ำลำคลอง การท่องเที่ยวเชิงอนุรักษ์ตามวิถีชุมชนดั้งเดิมและปลูกจิตสำนึกให้รักถิ่นเกิด</p> <p>๔.๒ ส่งเสริมการตลาดและการลงทุนด้านการท่องเที่ยว</p> <p>๔.๓ ส่งเสริมสนับสนุนภาครัฐ เอกชน องค์กร ชุมชน/เครือข่ายในการพัฒนาต่อยอดและรักษาอาชีพ เกษตรกรรม การประมง การลงทุนพาณิชย์กรรม อุตสาหกรรม การบริการเพื่อสร้างงาน สร้างอาชีพ สร้างรายได้ให้กับประชาชน</p> <p>๔.๔ ส่งเสริมและสนับสนุนพัฒนาต่อยอดการผลิต และจำหน่ายผลิตภัณฑ์เกษตรและประมง รวมทั้งผลิตภัณฑ์แปรรูปให้มีคุณภาพได้มาตรฐาน มีมูลค่าเพิ่มทางเศรษฐกิจสามารถขยายเครือข่ายการตลาด สร้างรายได้ให้กับเกษตรกรทั้งภายในประเทศและต่างประเทศ</p> <p>๔.๕ คัดกรองส่งเสริมและพัฒนาคุณภาพชีวิตผู้ใช้แรงงานและผู้ประกอบการ</p> <p>๔.๖ สร้างกระบวนการมีส่วนร่วมของทุกภาคส่วนในการพัฒนา และบริหารการเกษตร และขับเคลื่อนให้บังเกิดผลในทางปฏิบัติโดยยึดหลักปรัชญาเศรษฐกิจพอเพียง</p>
<p>๕. การพัฒนาด้านการบริหารจัดการทรัพยากรธรรมชาติและสิ่งแวดล้อมอย่างยั่งยืน</p>	<p>๕.๑ ส่งเสริมการเพิ่มพื้นที่สีเขียวและอนุรักษ์ ป่าพุทธรักษาธรรมชาติ และสิ่งแวดล้อม</p> <p>๕.๒ บริหารจัดการขยะมูลฝอย สิ่งปฏิกูล และน้ำเสียทั้งทางบกและทางน้ำ</p> <p>๕.๓ บริหารจัดการและรักษาความสมดุลของระบบนิเวศน์ ๓ น้ำ</p> <p>๕.๔ เสริมสร้างการป้องกัน การกัดเซาะริมตลิ่ง แม่น้ำลำคลองและชายฝั่งทะเล</p>
<p>๖. การพัฒนาด้านการบริหาร กิจการบ้านเมืองและสังคมที่ดี</p>	<p>๖.๑ เกิดทุน พัททักซ์ รักษาสถาบัน ชาติ ศาสนา พระมหากษัตริย์</p> <p>๖.๒ ส่งเสริมการมีส่วนร่วมและสร้างความสมานฉันท์ของประชาชนในการพัฒนาท้องถิ่น</p> <p>๖.๓ พัฒนาความรู้ความเข้าใจและการมีส่วนร่วมของประชาชนเกี่ยวกับการเมือง การปกครองตามระบอบประชาธิปไตยอันมีพระมหากษัตริย์ทรงเป็นประมุข</p> <p>๖.๔ ส่งเสริมการมีส่วนร่วมของประชาชนในการรับรู้ข้อมูลข่าวสาร</p> <p>๖.๕ พัฒนาระบบการบริหารจัดการองค์กรให้มีประสิทธิภาพรวมถึงพัฒนาหน่วยงานและบุคลากรทุกรูปแบบ</p> <p>๖.๖ ก่อสร้าง/ปรับปรุงสถานที่ปฏิบัติงาน บำรุงรักษา/จัดทาสถูอุปกรณ์เครื่องมือเครื่องใช้ และพัฒนาระบบการทำงานโดยใช้เทคโนโลยีที่ทันสมัย</p> <p>๖.๗ พัฒนาการบริหารกิจการบ้านเมืองและสังคมที่ดี ภายใต้อาณัติของค่านิยมหลักของคนไทย ๑๒ ประการ</p> <p>๖.๘ ส่งเสริมการมีส่วนร่วมของภาครัฐและภาคประชาชนในการป้องกันปัญหาคอร์รัปชันอย่างยั่งยืน</p>

๒. ยุทธศาสตร์การพัฒนาขององค์การบริหารส่วนตำบลกระดังงา

๒.๑ วิสัยทัศน์

“ชุมชนมีเศรษฐกิจพอเพียงเป็นพื้นฐาน บริหารตามหลักธรรมาภิบาล โครงสร้างพื้นฐานครบครัน สภาพแวดล้อมน่าอยู่ มุ่งสู่คุณภาพชีวิตที่ดี”

ชุมชนมีเศรษฐกิจพอเพียงเป็นพื้นฐาน

๑. สร้างจิตสำนึกให้ประชาชนในตำบล ผู้บริหาร สมาชิกสภา อบต. และเจ้าหน้าที่ของรัฐ นำหลักเศรษฐกิจพอเพียงมาปฏิบัติ
๒. สนับสนุนการพัฒนาด้านการเกษตรโดยใช้ปรัชญาเศรษฐกิจพอเพียงเป็นแนวทางปฏิบัติ
๓. ส่งเสริมสนับสนุนการให้ความรู้ด้านการเกษตรแก่ประชาชนในวิธีทำและวิธีใช้ปุ๋ยชีวภาพ
๔. จะเป็นแหล่งผลิตสินค้าทางการเกษตรที่มีคุณภาพ ส่งเสริมให้มีการแปรรูปผลิตภัณฑ์ทางการเกษตร
๕. ส่งเสริมให้มีการรวมกลุ่มอาชีพเพื่อการผลิตสินค้าและบริการโดยการจัดศึกษาอบรมดูงาน เพื่อเพิ่มทักษะในการพัฒนาด้านการเกษตรให้เข้มแข็ง

บริหารตามหลักธรรมาภิบาล

๑. เสริมสร้างแนวทางในการจัดระเบียบเพื่อให้สังคมทั้งภาครัฐ ภาคธุรกิจ เอกชน และภาคประชาชน สามารถอยู่ร่วมกันได้อย่างสงบสุข และตั้งอยู่ในความถูกต้องเป็นธรรมตามหลักพื้นฐานการบริหารกิจการบ้านเมืองที่ดี โดยยึดหลักปฏิบัติ ๖ ประการดังนี้

๑.๑ **หลักนิติธรรม** ยึดหลักการปฏิบัติตามกฎหมาย กฎ ระเบียบ ข้อบังคับต่าง ๆ โดยถือว่าเป็นการปกครองภายใต้กฎหมายมิใช่ตามอำเภอใจ หรืออำนาจของตัวบุคคล คำนึงถึงความเป็นธรรมและความยุติธรรม รวมทั้งมีความรักกุ่มและรวดเร็วด้วย

๑.๒ **หลักคุณธรรม** ยึดมั่นในความถูกต้อง ดีงาม การส่งเสริมให้บุคลากรพัฒนาตนเองไปพร้อมกัน เพื่อให้บุคลากรมีความซื่อสัตย์ จริงใจ ขยัน อดทน มีระเบียบวินัย ประกอบอาชีพสุจริต

๑.๓ **หลักความโปร่งใส** ให้ความสนใจในเชิงสงบสุข ประชาชนเข้าถึงข้อมูลข่าวสารได้สะดวก และเข้าใจง่าย และมีกระบวนการให้ประชาชนตรวจสอบความถูกต้องอย่างชัดเจน

๑.๔ **หลักการมีส่วนร่วม** ให้โอกาสบุคลากรหรือผู้มีส่วนเกี่ยวข้องเข้ามามีส่วนร่วมทางการบริหารจัดการเกี่ยวกับการตัดสินใจในเรื่องต่าง ๆ เช่น เป็นคณะกรรมการ คณะอนุกรรมการ และ/หรือคณะทำงานโดยให้ข้อมูลความคิดเห็น แนะนำ ปรีกษา ร่วมวางแผนและร่วมปฏิบัติ

๑.๕ **หลักความรับผิดชอบ** การตระหนักในสิทธิและหน้าที่ ความสำนึกในความรับผิดชอบต่อสังคม การใส่ใจปัญหาการบริหารจัดการ การกระตือรือร้นในการแก้ปัญหาและเคารพในความคิดเห็นที่แตกต่าง รวมทั้งความกล้าที่จะยอมรับผลดีและผลเสียจากกระทำของตนเอง

๑.๖ **หลักความคุ้มค่า** บริหารจัดการและใช้ทรัพยากรที่มีจำกัด เพื่อให้เกิดประโยชน์สูงสุดแก่ส่วนรวม โดยรณรงค์ให้บุคลากรมีความประหยัด ใช้วัสดุอุปกรณ์อย่างคุ้มค่า และรักษาทรัพยากรธรรมชาติให้สมบูรณ์ยั่งยืน

๒. เป็นกลไกในการตรวจสอบให้การบริหารงานในทุกระดับ มีความโปร่งใส เป็นธรรม ตรวจสอบได้

๓. พัฒนานักการเมืองและเจ้าหน้าที่ของรัฐให้มีคุณภาพ คุณธรรม และปลูกฝังให้ประชาชนเคารพสิทธิและหน้าที่ของตนเอง

๔. ให้ความรู้ความเข้าใจในระบบการเมืองตามที่บัญญัติภายใต้รัฐธรรมนูญ

๕. เสริมสร้างความเข้มแข็งในกระบวนการและวิถีประชาธิปไตย

๖. ส่งเสริมสนับสนุนให้พนักงานมีการปฏิบัติงานอย่างมีประสิทธิภาพ

โครงสร้างพื้นฐานครบครัน

๑. พัฒนาปรับปรุงโครงสร้างพื้นฐาน สาธารณูปโภค และสาธารณูปการให้เอื้อและสอดคล้องกับการขยายตัวทางด้านเศรษฐกิจ ตามแต่ละพื้นที่อย่างมีประสิทธิภาพและไม่มีผลกระทบต่อสิ่งแวดล้อมและภูมิทัศน์
๒. พัฒนาการคมนาคมที่เป็นจุดเชื่อมต่อกับตำบลอื่น
๓. พัฒนาปรับปรุงโครงสร้างพื้นฐาน สาธารณูปโภคและสาธารณูปการให้เพียงพอ กระจายทุกหมู่บ้านและมีคุณภาพเท่าเทียมกัน

สภาพแวดล้อมน่าอยู่

๑. จัดการ บำรุงรักษา ทรัพยากรธรรมชาติและสิ่งแวดล้อม โดย อบต. ร่วมมือกับชุมชน เพื่อให้เกิดความยั่งยืนสามารถทำให้คนอยู่ร่วมกับธรรมชาติได้อย่างสมดุล
๒. การกำจัดมูลฝอย สิ่งปฏิกูล และน้ำเสีย
๓. ให้มีการรักษาความสะอาดและความเป็นระเบียบเรียบร้อยในชุมชน
๔. ปรับปรุงภูมิทัศน์ พัฒนาสองข้างทางให้สวยงาม
๕. สนับสนุนโครงการพระราชเสาวนีย์ โดยกระตุ้นให้ประชาชนมีจิตสำนึกในการบริหารทรัพยากรธรรมชาติและสิ่งแวดล้อมอย่างสม่ำเสมอ

มุ่งสู่คุณภาพชีวิตที่ดี

๑. ส่งเสริมการศึกษาแก่โรงเรียน ด้านการบริหารการศึกษา วัสดุอุปกรณ์การเรียนการสอน อาหารกลางวัน อาหารเสริม (นม)
๒. พัฒนาศูนย์พัฒนาเด็กเล็กให้มีความพร้อมก่อนเข้าสู่ระดับประถมศึกษา
๓. ส่งเสริมสนับสนุนสวัสดิการให้แก่ ผู้สูงอายุ ผู้พิการ เด็ก สตรี ผู้ด้อยโอกาส
๔. ส่งเสริมความเข้มแข็งของประชาชนในการพัฒนาสถาบันครอบครัว
๕. ส่งเสริมการแข่งขันกีฬาและออกกำลังกาย เพื่อให้เยาวชนและประชาชนมีสุขภาพอนามัยแข็งแรง ลดปัญหาการติดยาเสพติด
๖. สนับสนุนให้มีสถานที่ออกกำลังกาย
๗. สนับสนุนวัสดุการกีฬาให้กับประชาชนทุกหมู่บ้าน
๘. ส่งเสริมสนับสนุนการให้บริการสาธารณสุขขั้นพื้นฐานแก่ประชาชน
๙. ส่งเสริมและอนุรักษ์ศิลปวัฒนธรรมประเพณีในท้องถิ่น จัดงานประเพณีเพื่ออนุรักษ์ประเพณีวัฒนธรรมอันดีงามให้คงอยู่คู่กับประชาชน

๒.๒ ยุทธศาสตร์

ยุทธศาสตร์ที่ ๑ การพัฒนาด้านโครงสร้างพื้นฐาน

ยุทธศาสตร์ที่ ๒ การพัฒนาด้านสาธารณสุข การส่งเสริมคุณภาพชีวิต การศึกษา ศาสนา ศิลปะ การกีฬา วัฒนธรรม ประเพณี ภูมิปัญญาท้องถิ่น

ยุทธศาสตร์ที่ ๓ การพัฒนาด้านการจัดระเบียบชุมชน/สังคม และการรักษาความสงบเรียบร้อย

ยุทธศาสตร์ที่ ๔ การพัฒนาและการส่งเสริมเกษตรกรรม การลงทุน พาณิชยกรรม และการท่องเที่ยว

ยุทธศาสตร์ที่ ๕ การพัฒนาด้านการบริหารจัดการทรัพยากรธรรมชาติและสิ่งแวดล้อมอย่างยั่งยืน

ยุทธศาสตร์ที่ ๖ การพัฒนาด้านการบริหารกิจการบ้านเมืองและสังคมที่ดี

๒.๓ เป้าประสงค์

๑. โครงสร้างพื้นฐาน สาธารณูปโภค และสาธารณูปการทั่วถึงและเพียงพอ
๒. ประชาชนมีคุณภาพชีวิต การศึกษา ศาสนา ศิลปะ วัฒนธรรม ประเพณี และภูมิปัญญาท้องถิ่นดียิ่งขึ้น
๓. ประชาชนอยู่ร่วมกันในสังคมอย่างมีความสุข ห่างไกลยาเสพติด มีความปลอดภัยในชีวิตและทรัพย์สิน
๔. ประชาชน องค์กรเอกชน และกลุ่มอาชีพมีศักยภาพในการพัฒนาผลิตภัณฑ์ และผลผลิตให้ดียิ่งขึ้น
๕. ชุมชนมีการจัดทรัพยากรธรรมชาติและสิ่งแวดล้อม และการพัฒนาการท่องเที่ยวเชิงอนุรักษ์อย่างยั่งยืน
๖. องค์กรและบุคลากรขององค์กรปกครองส่วนท้องถิ่นได้รับการพัฒนาอย่างมีคุณภาพ

๒.๔ ตัวชี้วัด

๑. จำนวนโครงสร้างพื้นฐาน สาธารณูปโภค และสาธารณูปการที่ได้รับการก่อสร้าง ปรับปรุง ซ่อมแซม บำรุงรักษาเพิ่มขึ้น (ไม่น้อยกว่าร้อยละ ๑๕ ต่อปี)
๒. ระดับความพึงพอใจของผู้เข้าร่วมโครงการ (อยู่ในเกณฑ์ระดับมากหรือมากที่สุด)
๓. จำนวนโครงการส่งเสริมสนับสนุนให้ประชาชนอยู่ร่วมกันในสังคมอย่างมีความสุข ห่างไกลยาเสพติด มีความปลอดภัยในชีวิตและทรัพย์สิน (ไม่น้อยกว่าร้อยละ ๑๐ ต่อปี)
๔. ประชาชนมีรายได้เพิ่มมากขึ้น (ร้อยละ ๒๐)
๕. ทรัพยากรธรรมชาติและสิ่งแวดล้อมได้รับการอนุรักษ์และพัฒนาอย่างยั่งยืนเพิ่มมากขึ้น (ร้อยละ ๒๐)
๖. ระดับความพึงพอใจต่อผลการดำเนินงานขององค์กร (ไม่น้อยกว่าร้อยละ ๘๐)

๒.๕ ค่าเป้าหมาย

ยุทธศาสตร์	เป้าประสงค์	ตัวชี้วัด	ค่าเป้าหมาย					
			ปี ๒๕๖๖	ปี ๒๕๖๗	ปี ๒๕๖๘	ปี ๒๕๖๙	ปี ๒๕๗๐	ปี ๖๖ - ๗๐
๑. การพัฒนาด้านโครงสร้างพื้นฐาน	โครงสร้างพื้นฐาน สาธารณูปโภค และสาธารณูปการทั่วถึงและเพียงพอ	จำนวนโครงสร้างพื้นฐาน สาธารณูปโภค และสาธารณูปการที่ได้รับการก่อสร้าง ปรับปรุง ซ่อมแซม บำรุงรักษาเพิ่มขึ้น	ร้อยละ ๑๕	ร้อยละ ๑๕	ร้อยละ ๑๕	ร้อยละ ๑๕	ร้อยละ ๑๕	ร้อยละ ๗๕
๒. การพัฒนาด้านสาธารณสุข การส่งเสริมคุณภาพชีวิต การศึกษา ศาสนา ศิลปะ การกีฬา วัฒนธรรม ประเพณี ภูมิปัญญาท้องถิ่น	ประชาชนมีคุณภาพชีวิต การศึกษา ศาสนา ศิลปะ วัฒนธรรม ประเพณี และภูมิปัญญาท้องถิ่นดีขึ้น	ระดับความพึงพอใจของผู้เข้าร่วมโครงการ	มาก / มากที่สุด	มากที่สุด	มาก / มากที่สุด	มากที่สุด	มาก / มากที่สุด	มากที่สุด
๓. การพัฒนาด้านการจัดระเบียบชุมชน/สังคม และการรักษาความสงบเรียบร้อย	ประชาชนอยู่ร่วมกันในสังคมอย่างมีความสุข ห่างไกลยาเสพติด มีความปลอดภัยในชีวิตและทรัพย์สิน	จำนวนโครงการส่งเสริมสนับสนุนให้ประชาชนอยู่ร่วมกันในสังคมอย่างมีความสุข ห่างไกลยาเสพติด มีความปลอดภัยในชีวิตและทรัพย์สิน	ร้อยละ ๑๐	ร้อยละ ๑๐	ร้อยละ ๑๐	ร้อยละ ๑๐	ร้อยละ ๑๐	ร้อยละ ๕๐
๔. การพัฒนาและการส่งเสริมเกษตรกรรม การลงทุน พาณิชยกรรม และการท่องเที่ยว	ประชาชน องค์กรเอกชน และกลุ่มอาชีพมีศักยภาพในการพัฒนาผลิตภัณฑ์ และผลผลิตให้ดีขึ้น	ประชาชนมีรายได้เพิ่มมากขึ้น	ร้อยละ ๒๐	ร้อยละ ๒๐	ร้อยละ ๒๐	ร้อยละ ๒๐	ร้อยละ ๒๐	ร้อยละ ๑๐๐
๕. การพัฒนาด้านการบริหารจัดการทรัพยากรธรรมชาติและสิ่งแวดล้อม อย่างยั่งยืน	ชุมชนมีการจัดทรัพยากรธรรมชาติและสิ่งแวดล้อม และการพัฒนาการท่องเที่ยวเชิงอนุรักษ์อย่างยั่งยืน	ทรัพยากรธรรมชาติและสิ่งแวดล้อม ได้รับการอนุรักษ์และพัฒนาอย่างยั่งยืนเพิ่มมากขึ้น	ร้อยละ ๒๐	ร้อยละ ๒๐	ร้อยละ ๒๐	ร้อยละ ๒๐	ร้อยละ ๒๐	ร้อยละ ๑๐๐
๖. การพัฒนาด้านการบริหารกิจการบ้านเมืองและสังคมที่ดี	องค์กรและบุคลากรขององค์กรปกครองส่วนท้องถิ่นได้รับการพัฒนาอย่างมีคุณภาพ	ระดับความพึงพอใจต่อผลการดำเนินงานขององค์กร	ร้อยละ ๘๐	ร้อยละ ๘๐	ร้อยละ ๘๐	ร้อยละ ๘๐	ร้อยละ ๘๐	ไม่น้อยกว่าร้อยละ ๘๐

๒.๖ กลยุทธ์

การพัฒนาด้านโครงสร้างพื้นฐาน

กลยุทธ์

๑.๑ พัฒนาระบบการขนส่งและโลจิสติกส์ ระบบสาธารณสุขปโภค สาธารณูปการ การก่อสร้าง ซ่อมแซม ปรับปรุง บำรุงรักษาโครงสร้างพื้นฐานให้ได้มาตรฐาน

๑.๒ พัฒนาระบบการคมนาคมทางบกและทางน้ำ

๑.๓ สนับสนุน ส่งเสริมการจัดทำผังเมืองและผังเมืองรวม

๑.๔ พัฒนาแหล่งน้ำเพื่อการอุปโภค – บริโภคและเพื่อการเกษตร

การพัฒนาด้านสาธารณสุข การส่งเสริมคุณภาพชีวิต การศึกษา ศาสนา ศิลปะ การกีฬา วัฒนธรรม ประเพณี ภูมิปัญญาท้องถิ่น

กลยุทธ์

๒.๑ ส่งเสริมสนับสนุนการสาธารณสุขมูลฐานยกระดับการบริการทางการแพทย์ เสริมสร้าง สุขภาพอนามัย ป้องกัน แก้ไข ควบคุมโรคติดต่อ และโรคไม่ติดต่อ

๒.๒ ส่งเสริมสนับสนุนการมีส่วนร่วมทางการศึกษา การกีฬานันทนาการ และปลูกฝังค่านิยมหลัก ๑๒ ประการ ให้กับเด็ก เยาวชน ประชาชน คนพิการ รวมถึงผู้ด้อยโอกาส

๒.๓ ส่งเสริมสนับสนุนการจัดสวัสดิการให้ความช่วยเหลือเด็ก สตรี ผู้สูงอายุ คนพิการ ผู้ด้อยโอกาส และผู้ติดเชื้อเอดส์

๒.๔ พัฒนาสถาบันครอบครัว ชุมชน และสังคม ให้มีความเข้มแข็ง ตามหลักของปรัชญาเศรษฐกิจพอเพียง และตามหลักค่านิยม ๑๒ ประการ

๒.๕ การสนับสนุนและสร้างความเข้มแข็งในการบำรุงรักษา ศิลปะ วัฒนธรรม ประเพณี ภูมิปัญญาท้องถิ่นเพื่อเป็นภูมิคุ้มกัน สร้างความเข้มแข็งและยั่งยืน ก้าวสู่ประชาคมอาเซียน

การพัฒนาด้านการจัดระเบียบชุมชน/สังคม และการรักษาความสงบเรียบร้อย

กลยุทธ์

๓.๑ บริหารจัดการการป้องกัน บรรเทาสาธารณภัย การรักษาความสงบเรียบร้อย ความปลอดภัยในชีวิต และทรัพย์สินของประชาชน

๓.๒ ส่งเสริมสนับสนุนการป้องกัน แก้ไข ปัญหายาเสพติด ตลอดจนฟื้นฟูผู้ติดยาเสพติด

๓.๓ ส่งเสริมสนับสนุนการป้องกันแก้ไขปัญหายาเสพติด รวมถึงการป้องกันภัยอันตราย

การพัฒนาและการส่งเสริมเกษตรกรรม การลงทุน พาณิชยกรรม และการท่องเที่ยว

กลยุทธ์

๔.๑ ส่งเสริมสนับสนุนภาครัฐ เอกชน องค์กร ชุมชน/เครือข่ายในการพัฒนาอาชีพ เกษตรกรรม การประมง การลงทุน พาณิชยกรรม อุตสาหกรรม การบริการเพื่อสร้างงาน สร้างอาชีพ สร้างรายได้ให้กับประชาชน และส่งเสริมทักษะความรู้ เพื่อเข้าสู่ประชาคมอาเซียน

๔.๒ คุ้มครองส่งเสริมและพัฒนาคุณภาพชีวิตผู้ใช้แรงงาน

๔.๓ สร้างกระบวนการมีส่วนร่วมของทุกภาคส่วนในการพัฒนา และบริหารการเกษตร และขับเคลื่อนให้บังเกิดผลในทางปฏิบัติโดยยึดหลักปรัชญาเศรษฐกิจพอเพียง

การพัฒนาด้านการบริหารจัดการทรัพยากรธรรมชาติและสิ่งแวดล้อมอย่างยั่งยืน

กลยุทธ์

- ๕.๑ ส่งเสริมการอนุรักษ์ พื้นฟูทรัพยากรธรรมชาติและสิ่งแวดล้อม
- ๕.๒ เพิ่มประสิทธิภาพในการบริหารจัดการขยะมูลฝอย สิ่งปฏิกูล และน้ำเสีย
- ๕.๓ ส่งเสริมให้มีการบริหารจัดการและรักษาความสมดุลของระบบนิเวศน์ ๓ น้ำ

การพัฒนาด้านการบริหารกิจการบ้านเมืองและสังคมที่ดี

กลยุทธ์

- ๖.๑ พัฒนาเสริมสร้างความสามัคคี เทิดทูน พิทักษ์ รักษาสถาบันชาติ ศาสนา พระมหากษัตริย์
- ๖.๒ ส่งเสริมการมีส่วนร่วมของประชาชนในการพัฒนาท้องถิ่น
- ๖.๓ พัฒนาคำว่าความเข้าใจและการมีส่วนร่วมของประชาชนเกี่ยวกับการเมืองการปกครองตามระบอบประชาธิปไตยอันมีพระมหากษัตริย์ทรงเป็นประมุข
- ๖.๔ ส่งเสริมการมีส่วนร่วมของประชาชนในการรับรู้ข้อมูลข่าวสาร
- ๖.๕ พัฒนาระบบการบริหารจัดการองค์กรให้มีประสิทธิภาพรวมถึงพัฒนาหน่วยงานและบุคลากรทุกรูปแบบ
- ๖.๖ ก่อสร้าง/ปรับปรุงสถานที่ปฏิบัติงาน บำรุงรักษา/จัดท้าวัดศตวรรษเครื่องมือเครื่องใช้ และพัฒนาระบบการทำงานโดยใช้เทคโนโลยีที่ทันสมัย

๒.๗ จุดยืนทางยุทธศาสตร์ (Positioning) ขององค์การบริหารส่วนตำบลกระดังงา

องค์การบริหารส่วนตำบลกระดังงา มีเนื้อที่ประมาณ ๔.๕ ตารางกิโลเมตร หรือประมาณ ๒,๘๑๒ ไร่ มีหมู่บ้านในเขตพื้นที่จำนวน ๑๒ หมู่บ้าน สภาพทั่วไปเป็นพื้นที่ราบลุ่ม มีแม่น้ำสายสำคัญไหลผ่าน คือ แม่น้ำแม่กลอง และมีคลอง จำนวน ๑๗ คลอง ครอบคลุมพื้นที่ทั้งตำบลทำให้มีความอุดมสมบูรณ์ทางทรัพยากรธรรมชาติและสิ่งแวดล้อม และเป็นตำบลที่กำลังมีความเจริญเติบโตทางด้าน การท่องเที่ยว ประชาชนส่วนใหญ่ประกอบอาชีพเกษตรกรรมแบบสังคมเกษตรกรรมและวิถีชีวิตดั้งเดิม

การกำหนดตำแหน่งจุดยืนทางยุทธศาสตร์ (Positioning) ขององค์การบริหารส่วนตำบลกระดังงา สอดคล้องกับยุทธศาสตร์ชาติ ๒๐ ปี แผนพัฒนาเศรษฐกิจและสังคมแห่งชาติ ฉบับที่ ๑๒ ยุทธศาสตร์การพัฒนากลุ่มจังหวัดภาคกลางตอนล่าง ๒ ยุทธศาสตร์การพัฒนาจังหวัดสมุทรสงคราม ยุทธศาสตร์การพัฒนาขององค์กรปกครองส่วนท้องถิ่นในเขตจังหวัดสมุทรสงคราม และความต้องการของประชาชนในเขตพื้นที่องค์การบริหารส่วนตำบลกระดังงา จึงกำหนดจุดยืนทางยุทธศาสตร์ คือ **ปรับปรุงโครงสร้างพื้นฐาน พัฒนาคุณภาพชีวิต ส่งเสริมเศรษฐกิจพอเพียง ปรับปรุงสภาพแวดล้อมให้น่าอยู่**

๒.๘ ความเชื่อมโยงของยุทธศาสตร์ในภาพรวม

เพื่อให้การพัฒนาท้องถิ่นเป็นไปในทิศทางเดียวกัน องค์การบริหารส่วนตำบลกระดังงา จึงได้กำหนดกรอบนโยบายการพัฒนาซึ่งสอดคล้องกับยุทธศาสตร์กลุ่มจังหวัดและยุทธศาสตร์จังหวัด ที่มุ่งเน้นพัฒนาจังหวัดให้เป็น “เมืองแห่งวิถีชีวิต ๓ น้ำ แหล่งอาหารทะเลและผลผลิตเกษตรปลอดภัย แหล่งท่องเที่ยวเชิงอนุรักษ์และวัฒนธรรมร่วมเป็นหนึ่งในประชาคมอาเซียน” ประกอบกับนโยบายของผู้บริหารที่แถลงต่อสภาฯ โดยคำนึงถึงความสอดคล้องกับแผนพัฒนาจังหวัด/กลุ่มจังหวัด/แผนการบริหารราชการแผ่นดิน/นโยบายของรัฐบาล ซึ่งจะเป็นการประสานร่วมมือกันในการขับเคลื่อนการพัฒนาองค์กรปกครองส่วนท้องถิ่น อันจะก่อให้เกิดการบูรณาการในการแก้ปัญหาที่มีผลกระทบต่อประชาชนในจังหวัด และประสานกับองค์กรส่วนท้องถิ่นอื่นในการแก้ปัญหาทั้งด้านเศรษฐกิจ สังคม และสิ่งแวดล้อม รวมทั้งประเภทโครงการที่ต้องการร่วมกันพัฒนาตามศักยภาพของท้องถิ่น และเสริมสร้างบทบาทการมีส่วนร่วมของประชาชนในการพัฒนาจังหวัดสมุทรสงคราม ส่งเสริมกลไกการตรวจสอบ การดำเนินงานของภาครัฐ

เพื่อให้อยู่ในกรอบแนวทางการบริหารองค์กรตามหลักธรรมาภิบาล โดยยึดหลัก “ปรัชญาเศรษฐกิจพอเพียง” เป็นแนวทางปฏิบัติควบคู่กับการพัฒนาที่ยั่งยืนเป็นเมืองน่าอยู่ เชื่อมโยงทุกมิติทั้งด้านคน สังคม เศรษฐกิจ สิ่งแวดล้อม และการเมือง อย่างมีเหตุผล ใช้หลัก “ความพอประมาณ” โดยมีระบบ “ภูมิคุ้มกัน” และนำทุนที่มีศักยภาพในท้องถิ่นมาใช้ประโยชน์อย่างบูรณาการและเกื้อกูลกัน

๓. การวิเคราะห์เพื่อพัฒนาท้องถิ่น

๓.๑ การวิเคราะห์กรอบการจัดทำยุทธศาสตร์ขององค์การบริหารส่วนตำบลกระดังงา

องค์การบริหารส่วนตำบลกระดังงาได้สรุปสถานการณ์การพัฒนาในรอบที่ผ่านมาโดยใช้เทคนิคการวิเคราะห์ตามหลัก SWOT ANALYSIS (การวิเคราะห์ จุดแข็ง จุดอ่อน โอกาสและอุปสรรค) รายละเอียดปรากฏตามตารางที่ ๑๓

ตารางที่ ๑๓ แสดงการวิเคราะห์ตามหลัก SWOT ANALYSIS โดยแยกแต่ละยุทธศาสตร์การพัฒนา

ยุทธศาสตร์	จุดแข็ง (STRENGTHS)	จุดอ่อน (WEAKNESSES)
๑. ยุทธศาสตร์การพัฒนา ด้านโครงสร้างพื้นฐาน	<ul style="list-style-type: none"> - มีการคมนาคมขนส่งที่สะดวก มีรถประจำทางผ่านหมู่บ้าน - มีการปรับปรุงถนน ให้ประชาชนสามารถใช้สัญจรไปมาได้อย่างสะดวก - มีการพัฒนาแหล่งน้ำ เช่น การขยายระบบประปา การขุดลอกคูคลอง 	<ul style="list-style-type: none"> - งบประมาณขององค์กรปกครองส่วนท้องถิ่นไม่เพียงพอต่อการบริหารจัดการ - การคมนาคมระหว่างหมู่บ้านไม่สะดวก
	โอกาส (OPPORTUNITIES)	อุปสรรค (THREATS)
	<ul style="list-style-type: none"> - รัฐบาลมีนโยบายจัดสรรงบประมาณตามโครงการเร่งด่วน - กรมส่งเสริมการปกครองท้องถิ่นมีนโยบายสนับสนุนงบประมาณโครงการก่อสร้างถนนปลอดภัยพัฒนาแหล่งน้ำ - ยุทธศาสตร์การพัฒนาจังหวัดมีความสอดคล้อง 	<ul style="list-style-type: none"> - การเปลี่ยนแปลงนโยบายและบุคลากรรัฐที่เกี่ยวข้อง - ถนนบางสายยังไม่ได้ถ่ายโอนให้อปต.เป็นเจ้าของ การซ่อมแซมหรือปรับปรุงเกิดความล่าช้า

ตารางที่ ๑๓ แสดงการวิเคราะห์ตามหลัก SWOT ANALYSIS โดยแยกแต่ละยุทธศาสตร์การพัฒนา (ต่อ)

ยุทธศาสตร์	จุดแข็ง (STRENGTHS)	จุดอ่อน (WEAKNESSES)
<p>๒. ยุทธศาสตร์การพัฒนา ด้านสาธารณสุข การส่งเสริม คุณภาพชีวิต การศึกษา ศาสนา ศิลปะ การกีฬา วัฒนธรรม ประเพณี ภูมิ ปัญญาท้องถิ่น</p>	<ul style="list-style-type: none"> - มีกองทุนชุมชนหมู่บ้านละ ๑ ล้านบาท - มีชมรมผู้สูงอายุ - ผู้บริหารมีนโยบายสนับสนุน สวัสดิการให้กับ เด็ก สตรี ผู้สูงอายุ ผู้พิการ ผู้ป่วยเอดส์ และผู้ด้อยโอกาส - ศูนย์พัฒนาเด็กเล็กมีเด็กก่อนวัยเรียน เพิ่มจำนวนมาก - มีสถานศึกษาระดับประถมในพื้นที่ - มีศูนย์เรียนรู้ชุมชนตำบลกระดังงา - มีการสนับสนุนอุปกรณ์กีฬาให้กับ หมู่บ้านและสถานศึกษา - มีศูนย์สาธารณสุขมูลฐานชุมชน - มีอาสาสมัครสาธารณสุขแต่ละหมู่บ้าน - มีวัดอยู่ใกล้ชิดชุมชนเป็นสถานที่ พัฒนาจิตใจ - มีการอนุรักษ์วัฒนธรรมประเพณีที่ ยั่งยืนและเข้มแข็ง เช่น งานประเพณี สงกรานต์ งานประเพณีลอยกระทง - มีบุคลากรที่เชี่ยวชาญงานศิลปะ แขนงต่างๆ 	<ul style="list-style-type: none"> - งบประมาณขององค์กรปกครอง ส่วนท้องถิ่นไม่เพียงพอต่อการ บริหารจัดการ - การจัดทำฐานข้อมูลทางด้านสังคม ไม่เป็นระบบ - สถานที่ออกกำลังกายและอุปกรณ์ การกีฬามีน้อยไม่เพียงพอต่อความ ต้องการ
	โอกาส (OPPORTUNITIES)	อุปสรรค (THREATS)
	<ul style="list-style-type: none"> - รัฐบาลมีนโยบายสนับสนุนงบประมาณ กองทุนพัฒนาบทบาทสตรี - รัฐบาลมีนโยบายจ่ายเงินเบี้ยยังชีพ ผู้สูงอายุ - รัฐบาลมีนโยบายโครงการจัดสวัสดิการ เบี้ยยังชีพผู้พิการและจัดทำบัตร ประจำตัวคนพิการอย่างทั่วถึง - มีแนวทางการขอรับการสนับสนุน จากกองทุนส่งเสริมการจัดสวัสดิการ สังคมจังหวัดสมุทรสงคราม - การเดินทางมาสถานศึกษาสะดวก - ยุทธศาสตร์การพัฒนาจังหวัดมีความ สอดคล้อง - ยุทธศาสตร์การพัฒนารวมส่งเสริม การปกครองท้องถิ่นมีความสอดคล้อง 	<ul style="list-style-type: none"> - ประชาชนขาดความรู้ความเข้าใจกฎ ระเบียบกองทุนพัฒนาบทบาทสตรี - มีการเปลี่ยนแปลงกฎระเบียบและ แนวทางการปฏิบัติงาน - สถานศึกษามีการพัฒนาไม่ ต่อเนื่อง - ภารกิจการถ่ายโอนที่ได้รับการถ่าย โอนจากหน่วยงานอื่นแต่ไม่ได้รับ การถ่ายโอนตามงบประมาณทำ ให้งบประมาณไม่เพียงพอต่อการ พัฒนาพื้นที่ - เกิดสถานการณ์การแพร่ระบาดของโรค โควิด 2019 ระบาด ทำให้ประชาชน ได้รับผลกระทบ เช่น รายได้ลดลง ความสุขในครอบครัวลดลง ฯลฯ

ตารางที่ ๑๓ แสดงการวิเคราะห์ตามหลัก SWOT ANALYSIS โดยแยกแต่ละยุทธศาสตร์การพัฒนา (ต่อ)

ยุทธศาสตร์	โอกาส (OPPORTUNITIES)	อุปสรรค (THREATS)
๒. ยุทธศาสตร์การพัฒนา ด้านสาธารณสุข การส่งเสริม คุณภาพชีวิต การศึกษา ศาสนา ศิลปะ การกีฬา วัฒนธรรม ประเพณี ภูมิ ปัญญาท้องถิ่น	<ul style="list-style-type: none"> - ประชาชน ภาครัฐ และเอกชนมีส่วนร่วมในกิจกรรมของ อบต. - แนวทางการพัฒนามีความสอดคล้องกับหน่วยงานภาครัฐ - โรงพยาบาลในเขตใกล้เคียง - การเดินทางมาวัดสะดวก - ได้รับการสนับสนุนจากภาครัฐ ได้แก่ บัตรสวัสดิการแห่งรัฐ โครงการสิทธิคนละครึ่ง การฉีดวัคซีนป้องกันโรคโควิด 2019 เบี้ยยังชีพสำหรับผู้สูงอายุและผู้พิการ 	
๓. ยุทธศาสตร์การพัฒนา ด้านการจัดระเบียบชุมชน/ สังคม และการรักษาความ สงบเรียบร้อย	จุดแข็ง (STRENGTHS)	จุดอ่อน (WEAKNESSES)
	<ul style="list-style-type: none"> - มีกลุ่มอาสาสมัครป้องกันฝ่ายพลเรือน - มีแผนปฏิบัติการในการป้องกันและบรรเทาสาธารณภัยของท้องถิ่น - สนับสนุนการป้องกันและแก้ไขปัญหายาเสพติด 	<ul style="list-style-type: none"> - งบประมาณขององค์กรปกครองส่วนท้องถิ่นไม่เพียงพอต่อการบริหารจัดการ - ไม่มีศูนย์ป้องกันภัยฝ่ายพลเรือนโดยเฉพาะ - ขาดเครื่องจักรกล ยานพาหนะ และเครื่องมืออุปกรณ์ที่ใช้งานป้องกันและบรรเทาสาธารณภัย - ขาดการส่งเสริมความรู้ความเข้าใจในการจัดการสาธารณภัยของบุคลากร - ขาดการซักซ้อมการป้องกันและบรรเทาสาธารณภัย
	โอกาส (OPPORTUNITIES)	อุปสรรค (THREATS)
	<ul style="list-style-type: none"> - ยุทธศาสตร์การพัฒนาจังหวัดมีความสอดคล้อง - ยุทธศาสตร์พัฒนากรมส่งเสริมการปกครองท้องถิ่นมีความสอดคล้อง - รัฐบาลมีนโยบายสนับสนุนเงินอุดหนุนเฉพาะกิจเกี่ยวกับการป้องกันและปราบปรามยาเสพติด - ประชาชน ภาครัฐ และเอกชนมีส่วนร่วมในกิจกรรมของ อบต. 	<ul style="list-style-type: none"> - ประชาชนขาดการมีส่วนร่วมและความรู้ความเข้าใจถึงบทบาทหน้าที่

ตารางที่ ๑๓ แสดงการวิเคราะห์ตามหลัก SWOT ANALYSIS โดยแยกแต่ละยุทธศาสตร์การพัฒนา (ต่อ)

ยุทธศาสตร์	จุดแข็ง (STRENGTHS)	จุดอ่อน (WEAKNESSES)
๔. ยุทธศาสตร์การพัฒนาและการส่งเสริมเกษตรกรรม การลงทุน พาณิชยกรรม และการท่องเที่ยว	<ul style="list-style-type: none"> - ประชาชนส่วนใหญ่มีอาชีพหลัก คือ เกษตรกรรม ได้แก่ ทำสวนผลไม้ เช่น มะพร้าว ลิ้นจี่ ส้มโอ กล้วย มะดัน มะปรางค์ ฯลฯ - มีศูนย์เกษตรอินทรีย์ ผลิตปุ๋ยอินทรีย์ ชีวภาพและน้ำหมักชีวภาพ - มีศูนย์สาธิตสินค้าพื้นเมือง - มีศูนย์บริการและถ่ายทอดเทคโนโลยี การเกษตรประจำตำบล - มีจุดพักผ่อนสำหรับนักท่องเที่ยวซึ่ง อยู่ใกล้กับแหล่งท่องเที่ยว 	<ul style="list-style-type: none"> - งบประมาณขององค์กรปกครองส่วนท้องถิ่นไม่เพียงพอต่อการบริหารจัดการ เช่น ขาด งบประมาณเพื่อทำการต่อเติม และหรือปรับปรุงศูนย์ต่าง ๆ
	โอกาส (OPPORTUNITIES)	อุปสรรค (THREATS)
	<ul style="list-style-type: none"> - ยุทธศาสตร์การพัฒนาจังหวัดมีความสอดคล้อง - สว่นราชการอื่นของรัฐให้การสนับสนุนด้านการพัฒนาและเกษตรกรรมอย่างต่อเนื่อง - มีการรวมกลุ่มอาชีพต่าง ๆ 	<ul style="list-style-type: none"> - ผลผลิตทางการเกษตรมีราคาต่ำ - กลุ่มอาชีพยังขาดความเข้มแข็ง

ตารางที่ ๑๓ แสดงการวิเคราะห์ตามหลัก SWOT ANALYSIS โดยแยกแต่ละยุทธศาสตร์การพัฒนา (ต่อ)

ยุทธศาสตร์	จุดแข็ง (STRENGTHS)	จุดอ่อน (WEAKNESSES)
๕. ยุทธศาสตร์การพัฒนาด้านการบริหารจัดการทรัพยากรธรรมชาติ และสิ่งแวดล้อมอย่างยั่งยืน	<ul style="list-style-type: none"> - มีแหล่งน้ำตามธรรมชาติที่อุดมสมบูรณ์เพียงพอต่อการอุปโภคบริโภคตลอดทั้งปี - มีทรัพยากรธรรมชาติที่สมบูรณ์ - ดินดีมีคุณภาพ - มีโครงการลงแขกลงคลอง ส่งเสริมการบำรุงรักษาคลอง 	<ul style="list-style-type: none"> - มีข้อจำกัดในด้านงบประมาณในการจัดซื้อเครื่องมือเครื่องใช้ให้เพียงพอ - ขาดการประชาสัมพันธ์/และแนะนำประชาชน - งบประมาณขององค์กรปกครองส่วนท้องถิ่นไม่เพียงพอต่อการบริหารจัดการ
	โอกาส (OPPORTUNITIES)	อุปสรรค (THREATS)
	<ul style="list-style-type: none"> - ยุทธศาสตร์การพัฒนามีความสอดคล้องกับภาครัฐ - มีทรัพยากรธรรมชาติที่สมบูรณ์เหมาะแก่การจัดการเป็นสถานที่ท่องเที่ยวเชิงธรรมชาติ และเหมาะแก่การประกอบอาชีพเกษตร 	<ul style="list-style-type: none"> - ประชาชนขาดจิตสำนึกในการรักษาสภาพแวดล้อม
๖. ยุทธศาสตร์การพัฒนาด้านการบริหารกิจการบ้านเมืองและสังคมที่ดี	จุดแข็ง (STRENGTHS)	จุดอ่อน (WEAKNESSES)
	<ul style="list-style-type: none"> - ประชาชนมีความรู้ ความเข้าใจในสิทธิตามระบอบประชาธิปไตยมากขึ้น - ประชาชนมีความตื่นตัวในการเข้าร่วมประชาคมมากขึ้น - บุคลากรใน อบต. มีศักยภาพการปฏิบัติงานมากขึ้น - มีการพัฒนาเทคโนโลยีสารสนเทศให้เพื่อปฏิบัติงาน 	<ul style="list-style-type: none"> - งบประมาณขององค์กรปกครองส่วนท้องถิ่นไม่เพียงพอต่อการบริหารจัดการ - บุคลากรในหน่วยงานยังไม่เพียงพอต่อภาระงาน - เทคโนโลยีสารสนเทศไม่เพียงพอต่อการปฏิบัติงาน
	โอกาส (OPPORTUNITIES)	อุปสรรค (THREATS)
<ul style="list-style-type: none"> - ยุทธศาสตร์การพัฒนาจังหวัดมีความสอดคล้อง - ยุทธศาสตร์การพัฒนารวมส่งเสริมการปกครองท้องถิ่นมีความสอดคล้อง - ประชาชน ภาครัฐ และเอกชนมีส่วนร่วมในกิจกรรมของ อบต. - ภาครัฐ รัฐวิสาหกิจ และเอกชนส่งเสริมสนับสนุนการอบรมให้ความรู้ต่อบุคลากร 	<ul style="list-style-type: none"> - ประชาชนมีค่านิยมที่ผิด ยึดติดกับวัตถุ การใช้จ่ายเกิดความฟุ่มเฟือย 	

๓.๒ การประเมินสถานการณ์สภาพแวดล้อมภายนอกที่เกี่ยวข้อง

๓.๒.๑ ผลการวิเคราะห์ปัญหาและความต้องการของประชาชนในองค์การบริหารส่วนตำบลกระดังงา

ปัญหาและความต้องการพัฒนาของประชาชนตามประเด็นการพัฒนาขององค์การบริหารส่วนตำบลกระดังงา โดยทำการวิเคราะห์ปัญหาและความต้องการพัฒนาของประชาชนในพื้นที่ ซึ่งนำข้อมูลจากการจัดเวทีประชาคม มาประกอบการวิเคราะห์ปัญหาและความต้องการพัฒนาของประชาชน รายละเอียดปรากฏตามตารางที่ ๑๔

ตารางที่ ๑๔ แสดงผลการวิเคราะห์ปัญหาและความต้องการของประชาชนในองค์การบริหารส่วนตำบลกระดังงา

ด้านเศรษฐกิจ

หมู่บ้าน	ประเด็นปัญหา	สาเหตุของปัญหา/ ความต้องการ	แนวทางแก้ไข
หมู่ที่ ๑ บ้านกระดังงา	๑. ปัญหาขาดการรวมกลุ่มอาชีพ	ไม่มีการบริหารจัดการกลุ่มอาชีพเดิม (กลุ่มเย็บกระทงไบตองแห้ง) อย่างต่อเนื่อง	จัดหาหน่วยงานส่งเสริมการรวมกลุ่มอาชีพและจัดกิจกรรมอบรมให้ความรู้ด้านอาชีพ
	๒. ผลผลิตทางการเกษตรราคาตกต่ำ	ผลผลิตมีจำนวนมาก ล้นตลาด และเป็นกลไกการตลาด	- ส่งเสริมการให้ความรู้เรื่องการแปรรูปผลผลิตทางการเกษตร - จัดหาตลาดเพื่อจำหน่าย - จัดหาหน่วยงานอบรมให้ความรู้การจำหน่ายผลผลิตผ่านสื่อออนไลน์
หมู่ที่ ๒ บ้านอินทรประเสริฐ	๑. ปัญหาประชาชนมีรายได้ลดลง	เกิดสถานการณ์การแพร่ระบาดของโรคโควิด - 19 ระบาด	จัดกิจกรรมส่งเสริมให้ครัวเรือนปลูกพืชผักสวนครัวกินเอง
หมู่ที่ ๓ บ้านกระดังงา	๑. วัสดุอุปกรณ์ในการเย็บกระทงไบตองแห้งหายากมีราคาแพงขึ้น	วัสดุอุปกรณ์ในการเย็บกระทงไบตองแห้ง ได้แก่ ไบตองแห้ง ไม่กั๊ด หายากและมีราคาแพงขึ้น	- จัดหาแหล่งขายวัตถุดิบที่มีราคาถูก - ส่งเสริมการปลูกไม้ไผ่
	๒. ผลผลิตทางการเกษตรราคาตกต่ำ	ราคาพืชผลทางการเกษตรลดลง และเป็นกลไกการตลาด	จัดทำกรประชาสัมพันธ์ส่งเสริมการขายและจัดหาตลาดรองรับ
	๓. ปัญหาขาดการรวมกลุ่มอาชีพ	- ขาดงบประมาณสนับสนุน - มีการรวมกลุ่มอาชีพน้อย	- ของบประมาณสนับสนุนจากภาครัฐหรือหน่วยงานที่เกี่ยวข้อง - ส่งเสริมให้มีกลุ่มอาชีพในพื้นที่
หมู่ที่ ๔ บ้านคลองกลาง	๑. วัสดุอุปกรณ์ในการเย็บกระทงไบตองแห้งมีราคาแพงขึ้น	วัสดุอุปกรณ์ในการเย็บกระทงไบตองแห้ง ได้แก่ ไบตองแห้ง ไม่กั๊ด หายากและมีราคาแพงขึ้น	ส่งเสริมการปลูกไม้ไผ่
	๒. ปัญหาผลผลิตทางการเกษตรตกต่ำ ต้นทุนการผลิตมีราคาสูง	ต้นทุนปุ๋ยเคมี ปุ๋ยอินทรีย์ มีราคาสูงขึ้น	ส่งเสริมการทำปุ๋ยหมักชีวภาพ
	๓. ประชาชนมีรายได้น้อยลง	เกิดสถานการณ์การแพร่ระบาดของโรคโควิด - 19	- จัดกิจกรรมส่งเสริมอาชีพ - ส่งเสริมและสนับสนุนแหล่งเงินทุน

ด้านเศรษฐกิจ

หมู่บ้าน	ประเด็นปัญหา	สาเหตุของปัญหา/ ความต้องการ	แนวทางแก้ไข
หมู่ที่ ๕ บ้านคลองละมุด	๑. วัสดุอุปกรณ์ในการเย็บ กระเบื้องใบตองแห้งหายาก ราคาแพงขึ้น	วัสดุอุปกรณ์ในการเย็บกระเบื้อง ใบตองแห้ง ได้แก่ ใบตองแห้ง ไม่ก่ด หายากและมีราคาแพง ขึ้น	- จัดหาแหล่งซื้อวัสดุอุปกรณ์ที่มี ราคาถูก - จัดหาตลาดกลางรองรับการรับ ซื้อกระเบื้องใบตองแห้ง
	๒. ปัญหาการใช้สารเคมีทาง การเกษตร	- ประชาชนในพื้นที่ยังใช้ สารเคมีเป็นส่วนมาก	- ส่งเสริมการใช้ปุ๋ยชีวภาพ สาร กำจัดแมลงชีวภาพ - ส่งเสริมความรู้การใช้สารเคมี
	๓. ปัญหากลุ่มอาชีพ	- ขาดงบประมาณสนับสนุน - มีกลุ่มอาชีพน้อย	- ขอบประมาณสนับสนุนจาก ภาครัฐหรือหน่วยงานที่เกี่ยวข้อง - ส่งเสริมให้มีการรวมกลุ่มอาชีพ ในพื้นที่
หมู่ที่ ๗ บ้านคลองไข่น้ำน้อย	๑. ขาดการรวมกลุ่มอาชีพ	ไม่มีการรวมกลุ่มอาชีพใน หมู่บ้าน	- จัดกิจกรรมอบรมการทำ สมุนไพรไล่ยุง - จัดกิจกรรมทำน้ำพริกสี่ภาค
	๒. ปัญหาราคาพืชผลทาง การเกษตรตกต่ำ	เกิดสถานการณ์การแพร่ระบาด โรคโควิด – 19 ระบาด	จัดกิจกรรมส่งเสริมการแปรรูป ผลผลิตทางการเกษตร
หมู่ที่ ๘ บ้านคลองไข่น้ำโปร่ง	-	-	-
หมู่ที่ ๙ บ้านวัดไทร	๑. ประชาชนมีค่าครองชีพ สูงขึ้นแต่มีรายได้น้อยลง	- เกิดสถานการณ์การแพร่ระบาด ของโรคติดเชื้อไวรัสโคโรนา 2019 (COVID 19) - ราคาพืชผลทางการเกษตร ตกต่ำ - ค่าแรงงานต่ำ	- รณรงค์ประชาสัมพันธ์ให้ความรู้ ต่อประชาชนในการป้องกัน โรคติดต่อ - จัดฝึกอบรมเพื่อสร้างความรู้ใน การนำผลผลิตทางการเกษตรมา แปรรูป เพื่อเพิ่มมูลค่า - จัดอบรมให้ความรู้การทำอาชีพ เสริม และอบรมให้ความรู้การ จำหน่ายสินค้าผ่านสื่อออนไลน์
	๒. มีการใช้สารเคมีทางด้าน การเกษตร	ค่าจ้างแรงงานในการกำจัด วัชพืชมีค่าแรงงานสูง	จัดอบรมให้ความรู้การใช้สารเคมี อย่างถูกต้อง
	๓. ประชาชนวัยแรงงานมี น้อย	- ประชาชนวัยแรงงานออกไป ประกอบอาชีพนอกพื้นที่ - มีพื้นที่ทำกินน้อย	- ส่งเสริมให้ประชาชนมีความรู้ ด้านเกษตร - ส่งเสริมให้ประชาชนมีความรู้ ด้านอาชีพเสริม

ด้านเศรษฐกิจ

หมู่บ้าน	ประเด็นปัญหา	สาเหตุของปัญหา/ ความต้องการ	แนวทางแก้ไข
หมู่ที่ ๑๐ บ้านบางใหญ่	๑. ปัญหาผลผลิตทางการเกษตรราคาตกต่ำ	ผลผลิตทางการเกษตรมีล้นตลาด	จัดหาหน่วยงานช่วยเหลือส่งเสริมการแปรรูปผลผลิตทางการเกษตร
	๒. ปัญหาตลาดรองรับผลผลิตทางการเกษตรมีน้อย	ไม่มีสถานที่จำหน่ายสินค้า	จัดหาหน่วยงานอบรมให้ความรู้การจำหน่ายผลผลิตผ่านสื่อออนไลน์
	๓. ปัญหาขาดการรวมกลุ่มอาชีพ	ประชาชนส่วนใหญ่มีภาระหน้าที่และประกอบอาชีพหลักอยู่แล้ว	จัดหาหน่วยงานส่งเสริมการรวมกลุ่มอาชีพและจัดกิจกรรมอบรมให้ความรู้ด้านอาชีพ
หมู่ที่ ๑๑ บ้านปากง่าม	๑. ประชาชนขาดอาชีพเสริม	ประชาชนในหมู่บ้านมีรายได้ไม่เพียงพอ	- จัดกิจกรรมฝึกอบรมอาชีพด้านการเกษตร เช่นการแปรรูปผลผลิตทางการเกษตร
	๒. ขาดการประชาสัมพันธ์แหล่งท่องเที่ยว	- ขาดการประชาสัมพันธ์แหล่งท่องเที่ยว - ขาดการพัฒนาแหล่งท่องเที่ยว	- ส่งเสริมการประชาสัมพันธ์แหล่งท่องเที่ยว - ของบสนับสนุนกับหน่วยงานที่เกี่ยวข้องมาพัฒนาแหล่งท่องเที่ยว
	๓. ปัญหาราคาพืชผลทางการเกษตรตกต่ำ	เกิดสภาวะเศรษฐกิจตกต่ำ	จัดทำศูนย์กระจายสินค้าทางการเกษตร
หมู่ที่ ๑๒ บ้านคลองสำโรง	๑. ปัญหาขาดการรวมกลุ่มอาชีพ	มีจำนวนผู้สูงอายุเยอะ	จัดหาหน่วยงานส่งเสริมการอาชีพและจัดกิจกรรมอบรมให้ความรู้ด้านอาชีพสำหรับผู้สูงอายุ
	๒. ปัญหาการขายสินค้าทางการเกษตรลดลง	ราคาผลผลิตทางการเกษตรลดลง	จัดหาหน่วยงานช่วยเหลือการประชาสัมพันธ์ เพื่อส่งเสริมการขายและหาตลาดรองรับผลผลิตทางการเกษตร
	๓. ปัญหาสถานที่ท่องเที่ยว	เกิดสถานการณ์การแพร่ระบาดของโรคโควิด - 19	จัดกิจกรรมส่งเสริมการประชาสัมพันธ์สถานที่ท่องเที่ยวผ่านสื่อออนไลน์
หมู่ที่ ๑๓ บ้านวัดบางใหญ่	๑. ปัญหาราคาพืชผลทางการเกษตรตกต่ำ	- ค่าแรงงานขึ้นมะพร้าวสูง - ราคาผลผลิตทางการเกษตรขึ้นอยู่กับกลไกทางการตลาด	- หาค่าขึ้นมะพร้าวที่มีค่าแรงงานต่ำที่สุด - ส่งเสริมให้แปรรูปผลผลิตทางการเกษตร - ส่งเสริมให้มีการรวมกลุ่ม - จัดกิจกรรมส่งเสริมการขายสินค้าผ่านสื่อออนไลน์
	๒. ประชาชนขาดอาชีพเสริม	- ประชาชนขาดการรวมกลุ่ม - ประชาชนขาดความรู้การทำอาชีพเสริม - ขาดแหล่งเงินทุน	- จัดกิจกรรมส่งเสริมการรวมกลุ่ม - จัดกิจกรรมอบรมให้ความรู้ทำอาชีพเสริม - ขอรับสนับสนุนงบประมาณจากหน่วยงานภาครัฐ

ด้านสังคมและคุณภาพชีวิต

หมู่บ้าน	ประเด็นปัญหา	สาเหตุของปัญหา/ ความต้องการ	แนวทางแก้ไข
หมู่ที่ ๑ บ้านกระดั่งงา	๑. ปัญหาขาดการส่งเสริม การมีส่วนร่วมของประชาชน	ไม่มีการจัดกิจกรรมส่งเสริมการ รวมกลุ่มทำกิจกรรมร่วมกัน	จัดอบรมและส่งเสริมกิจกรรมการ ให้ความรู้การทำขนมไทย
	๒. ปัญหาด้านสุขภาพ	ประชาชนส่วนใหญ่ไม่มีการ ตรวจสุขภาพประจำปี	กำหนดให้หน่วยงานด้านสาธารณสุข และ อสม. เข้าตรวจคัดกรอง สุขภาพเป็นประจำทุกเดือน
	๓. ศาลาที่อ่านหนังสือพิมพ์ ประจำหมู่บ้านชำรุด	- ไม่มีงบประมาณการปรับปรุง ซ่อมแซม - เป็นสถานที่ประชาสัมพันธ์ของ หมู่บ้าน	จัดหางบประมาณมาปรับปรุง ซ่อมแซมศาลาที่อ่านหนังสือพิมพ์ ประจำหมู่บ้าน
	๔. สะพานไม้ข้ามคลองसान ชำรุด	- ไม่มีงบประมาณการปรับปรุง ซ่อมแซม - ประชาชนที่สัญจรเกิดอันตราย	จัดหางบประมาณมาปรับปรุง ซ่อมแซมสะพานไม้ข้ามคลองसान
	๕. ปัญหาป้ายของเขต อบต. กระดั่งงา	ป้ายบอกเขต อบต.กระดั่งงา มี สภาพเก่า อักษรเลือนลาง ไม่ ชัดเจน	จัดทำป้ายบอกเขต อบต.กระดั่งงา ใหม่
หมู่ที่ ๒ บ้านอินทรประเสริฐ	๑. ปัญหาโรคประจำตัวกลุ่ม ผู้สูงอายุ	ไม่มีการตรวจคัดกรองสุขภาพ ให้กับกลุ่มผู้สูงอายุ	จัดกิจกรรมส่งเสริมสุขภาพ ผู้สูงอายุ โดย จัดซื้ออุปกรณ์การ ตรวจสุขภาพ ได้แก่ เครื่องตรวจ เบาหวาน , เครื่องวัดความดัน
	๒. ปัญหาผู้สูงอายุมาก	ประชาชนวัยแรงงานออกไป ทำงานนอกบ้าน	- จัดกิจกรรมส่งเสริมการตรวจ สุขภาพผู้สูงอายุ - จัดกิจกรรมส่งเสริมอาชีพสำหรับ กลุ่มผู้สูงอายุ
	๓. ปัญหาผู้สูงอายุขาด ความรู้ด้านเทคโนโลยี	มีผู้สูงอายุอยู่บ้านเยอะ	จัดกิจกรรมอบรมให้ความรู้ เกี่ยวกับการใช้เทคโนโลยีให้กับ กลุ่มผู้สูงอายุ
หมู่ที่ ๓ บ้านกระดั่งงา	๑. ปัญหาผู้สูงอายุและผู้ พิการในหมู่บ้านไม่มีอาชีพ	- ผู้สูงอายุและผู้พิการไม่มีอาชีพ - ผู้สูงอายุมีสุขภาพไม่แข็งแรง	- จัดกิจกรรมส่งเสริมอาชีพให้กลุ่ม ผู้สูงอายุและผู้พิการ - จัดกิจกรรมส่งเสริมการออก กำลังกายสำหรับกลุ่มผู้สูงอายุ - จัดกิจกรรมส่งเสริมและให้ ความรู้ด้านโภชนาการ
	๒. ปัญหาสุขภาพของคนใน หมู่บ้าน	- ประชาชนส่วนใหญ่ขาดความรู้ การบริโภคอาหารที่เหมาะสม กับช่วงวัย - ประชาชนส่วนใหญ่ไม่ออกกำลังกาย	จัดกิจกรรมส่งเสริมความรู้ด้าน สุขภาพในหมู่บ้าน โดยเน้นกลุ่ม ประชาชนทั่วไป

ด้านสังคมและคุณภาพชีวิต

หมู่บ้าน	ประเด็นปัญหา	สาเหตุของปัญหา/ ความต้องการ	แนวทางแก้ไข
หมู่ที่ ๓ บ้านกระดั่งงา	๓. ปัญหาปริมาณยุ่งมาก	อบต.กระดั่งงา ออกฉีดพ่นยุ่ง น้อยครั้ง	- กำหนดให้ อบต.กระดั่งงา ออก ฉีดพ่นหมอกควันกำจัดยุงให้มาก ขึ้น - จัดกิจกรรมรณรงค์ให้ประชาชน ในหมู่บ้านมีความรู้การป้องกัน และกำจัดยุงอย่างถูกวิธี
หมู่ที่ ๔ บ้านคลองกลาง	๑. จำนวนผู้สูงอายุเพิ่มขึ้น	คนดูแลผู้สูงอายุต้องออกไป ทำงานนอกบ้าน	จัดหาอาชีพเสริมให้ผู้ดูแลผู้สูงอายุ ได้ทำงานที่บ้าน
	๒. ปัญหาสุขภาพของคนใน หมู่บ้าน	- เกิดจากการประกอบอาชีพไม่มี เวลาดูแลสุขภาพ - ประชาชนขาดการออกกำลังกาย	- จัดกิจกรรมส่งเสริมให้ ประชาชนมีความรู้ด้านโภชนาการ - จัดกิจกรรมส่งเสริมการออก กำลังกาย - ประชาสัมพันธ์ให้ความรู้เกี่ยวกับ การดูแลสุขภาพเป็นประจำ
หมู่ที่ ๕ บ้านคลองละมุด	๑. ปัญหาสุขภาพผู้สูงอายุ	- ผู้สูงอายุมีสุขภาพไม่แข็งแรง - ผู้สูงอายุไม่มีอาชีพที่เหมาะสม	- จัดกิจกรรมส่งเสริมการออก กำลังกายให้กลุ่มผู้สูงอายุ - จัดกิจกรรมส่งเสริมให้กลุ่ม ผู้สูงอายุมีความรู้ด้านโภชนาการ - จัดกิจกรรมส่งเสริมอาชีพที่ เหมาะสมกับกลุ่มผู้สูงอายุ เช่น เหลาไม้กวาด , ปลูกผักสวนครัว , เย็บกระทง
	๒. ปัญหาผู้สูงอายุต้องการ ตรวจคัดกรองสุขภาพ เบื้องต้นก่อนไปโรงพยาบาล	- ผู้สูงอายุไม่สามารถเดินทางไป โรงพยาบาลเองได้ - อสม. ในหมู่บ้านขาดอุปกรณ์ การตรวจคัดกรองสุขภาพ เบื้องต้นให้กับผู้สูงอายุ	จัดกิจกรรมส่งเสริมสุขภาพ ผู้สูงอายุ โดย จัดซื้ออุปกรณ์การ ตรวจสุขภาพ ได้แก่ เครื่องตรวจ เบาหวาน , เครื่องวัดความดัน , เครื่องวัดออกซิเจน เพื่อตรวจคัด กรองสุขภาพ
หมู่ที่ ๗ บ้านคลองไชน่าน้อย	๑. ตรวจคัดกรองโรคโควิด ๒๐๑๙ ระบาดให้ประชาชน ในหมู่บ้าน	เกิดสถานการณ์การแพร่ระบาด โรคโควิด ๒๐๑๙ ระบาด	จัดหาเจ้าหน้าที่ตรวจ ATK เพื่อคัด กรองโรคโควิด ๒๐๑๙ ให้ ประชาชนในหมู่บ้านทุกคน
	๒. ปัญหาฝุ่นละอองจาก โรงเลื่อย หมู่ที่ ๗ ตำบล กระดั่งงา	มีฝุ่นละอองจากโรงเลื่อยทำให้ เกิดมลพิษทางอากาศ	ประสานงานกับโรงเลื่อย หมู่ที่ ๗ ตำบลกระดั่งงา หาแนวทางแก้ไข
	๓. ปัญหาผู้สูงอายุมาก	ผู้สูงอายุอยู่บ้านคนเดียว ไม่มี กิจกรรมทำ	ของบประมาณสนับสนุนจัด กิจกรรมการรวมกลุ่มผู้สูงอายุ

ด้านสังคมและคุณภาพชีวิต

หมู่บ้าน	ประเด็นปัญหา	สาเหตุของปัญหา/ ความต้องการ	แนวทางแก้ไข
หมู่ที่ ๘ บ้านคลองไข่นาโปรง	๑. ปัญหาเงินสงเคราะห์ เบี้ยยังชีพผู้สูงอายุไม่ เพียงพอ	จำนวนเงินสงเคราะห์เบี้ยยังชีพ ผู้สูงอายุน้อย	ให้ประสานหน่วยงานที่เกี่ยวข้อง พิจารณาเพิ่มเงินสงเคราะห์เบี้ยยัง ชีพผู้สูงอายุ
	๒. ขาดผู้ดูแลตู้น้ำดื่มและ เครื่องซักผ้า	- ไม่มีการเปลี่ยนไส้กรองตู้น้ำดื่ม - ขาดหน่วยงานราชการมา ตรวจสอบคุณภาพน้ำดื่ม	- ให้ผู้ดูแลตู้น้ำดื่มเปลี่ยนไส้กรอง ตู้น้ำดื่มตามระยะเวลาที่กำหนด - ประสานหน่วยงานผู้ดูแลให้มา ตรวจสอบคุณภาพน้ำดื่ม
หมู่ที่ ๙ บ้านวัดไทร	๑. ปัญหาสุขภาพของคนใน หมู่บ้าน	- เกิดจากการบริโภคอาหาร - ขาดการออกกำลังกาย	- ส่งเสริมให้ประชาชนมาตรวจ สุขภาพ - ส่งเสริมให้ความรู้เรื่องโภชนาการ - จัดกิจกรรมการออกกำลังกาย
	๒. ปัญหาปริมาณขยะมาก	มีน้ำขังตามภาชนะบริเวณบ้าน และในสวน	เพิ่มปริมาณการฉีดพ่นหมอกควัน กำจัดขยะและรณรงค์ให้ประชาชน ในหมู่บ้านช่วยกันกำจัดขยะ
หมู่ที่ ๑๐ บ้านบางใหญ่	๑. จำนวนประชากรผู้สูงอายุ มีมากกว่าวัยแรงงาน	มีประชากรผู้สูงอายุอยู่บ้านเป็น จำนวนมาก	- จัดกิจกรรมส่งเสริมอาชีพ สำหรับผู้สูงอายุ - จัดกิจกรรมส่งเสริมให้ประชาชน มีความรู้เรื่องโภชนาการ
	๒. ปัญหาผู้สูงอายุต้องการ ตรวจคัดกรองสุขภาพ เบื้องต้นก่อนไปโรงพยาบาล	- ผู้สูงอายุไม่สามารถเดินทางไป โรงพยาบาลเองได้ - อสม. ในหมู่บ้านขาดอุปกรณ์ การตรวจคัดกรองสุขภาพ เบื้องต้นให้กับผู้สูงอายุ	จัดกิจกรรมส่งเสริมสุขภาพ ผู้สูงอายุ โดย จัดซื้ออุปกรณ์การ ตรวจสุขภาพ ได้แก่ เครื่องตรวจ เบาหวาน , เครื่องวัดความดัน , เครื่องวัดออกซิเจน, เครื่องชั่ง น้ำหนัก เพื่อตรวจคัดกรองสุขภาพ
	๓. ปัญหาการจัดเก็บข้อมูล ด้านสุขภาพของประชากรใน หมู่บ้านส่งโรงพยาบาล	ไม่มีกิจกรรมที่ส่งเสริมให้ เจ้าหน้าที่ อสม. จัดเก็บข้อมูลได้ อย่างทั่วถึง	จัดกิจกรรมส่งเสริมสุขภาพหรือ การตรวจคัดกรองโดยเน้นกลุ่มเด็ก และประชาชนทั่วไป
หมู่ที่ ๑๑ บ้านวัดปากง่าม	๑. ขาดการส่งเสริมด้าน สุขภาพของประชาชนใน หมู่บ้าน	ประชาชนในหมู่บ้านขาดความรู้ ด้านสุขภาพ	- จัดอบรมให้ความรู้ด้านสุขภาพ - จัดกิจกรรมส่งเสริมการออก กำลังกายของประชาชนใน หมู่บ้าน - ก่อสร้างลานกีฬาในหมู่บ้าน - จัดหาเครื่องออกกำลังกาย ประจำหมู่บ้าน
	๒. ปัญหาเยาวชนในหมู่บ้าน ขาดอุปกรณ์กีฬา	ไม่มีวัสดุ อุปกรณ์กีฬา	ขอสนับสนุนอุปกรณ์การกีฬา

ด้านสังคมและคุณภาพชีวิต

หมู่บ้าน	ประเด็นปัญหา	สาเหตุของปัญหา/ ความต้องการ	แนวทางแก้ไข
หมู่ที่ ๑๑ บ้านวัดปากง่าม	๓. ปัญหากระแสไฟฟ้าใน๓. หมู่บ้านตกบ่อย	สายส่งมีขนาดเล็ก	ประสานงานการไฟฟ้าภูมิภาค เพื่อให้ปรับปรุง เพิ่มกำลังส่ง
	๔. ปัญหาน้ำประปาภูมิภาค ไหลอ่อนและน้ำเป็นตะกอน	น้ำประปาภูมิภาคไม่สะอาด และขาดการดูแลจาก สำนักงาน ประปาภูมิภาค	ประสานหน่วยงานประปาภูมิภาค เพื่อแก้ไขปรับปรุงคุณภาพ น้ำประปา
หมู่ที่ ๑๒ บ้านคลองสำโรง	๑. ขาดแหล่งน้ำบริโภค	ไม่มีแหล่งน้ำสะอาดสำหรับ บริโภคภายในหมู่บ้าน	จัดหาตู้น้ำดื่มแบบหยอดเหรียญ ติดตั้งภายในหมู่บ้าน
	๒. มีจำนวนประชากร ผู้สูงอายุมาก	ประชากรวัยแรงงานออกไป ทำงานนอกบ้าน	- จัดกิจกรรมส่งเสริมอาชีพ สำหรับผู้สูงอายุ - จัดกิจกรรมส่งเสริมสุขภาพ ผู้สูงอายุ
	๓. ปัญหาสุขภาพของคนใน หมู่บ้าน	- เกิดจากการบริโภคอาหาร - ประชาชนขาดการออกกำลังกาย	- จัดกิจกรรมส่งเสริมให้ความรู้ เรื่องโภชนาการและการดูแล สุขภาพ - ประชาสัมพันธ์ให้ความรู้เกี่ยวกับ การดูแลสุขภาพเป็นประจำ
หมู่ที่ ๑๓ บ้านวัดบางใหญ่	๑. ปัญหาขุมมาก	- มีแหล่งน้ำเสียในหมู่บ้าน - มีแหล่งน้ำท่วมขังตามสวน - ขาดการพ่นหมอกควันและ หยอดทรายอะเบต	- ปรับปรุงระบบระบายน้ำ - จัดกิจกรรมประชาสัมพันธ์ให้ ความรู้การกำจัดแหล่งเพาะพันธุ์ ยุง - ขอรับการสนับสนุนจาก อบต. ในการฉีดพ่นยุงและหยาด ทรายอะเบต
	๒. มีแหล่งน้ำเสียบริเวณ บ้านผู้ช่วยผู้ใหญ่บ้าน หมู่ที่ ๑๓ และบริเวณบ้านนายสม พร ต้วงคุ่ม	- สภาพพื้นที่เป็นแอ่ง ต่ำกว่าท่อ ระบายน้ำ - ไม่มีท่อระบายน้ำ	- ปรับปรุงระบบระบายน้ำบริเวณ บ้านผู้ช่วยผู้ใหญ่บ้าน หมู่ที่ ๑๓ ตำบลกระดังงา - ฟังท่อระบายน้ำบริเวณบ้านนาย สมพร ต้วงคุ่ม
	๓. ประชาชนขาดการออก กำลังกาย	ไม่มีเครื่องออกกำลังกายประจำ หมู่บ้าน	จัดหาเครื่องออกกำลังกาย

ด้านทรัพยากรธรรมชาติและสิ่งแวดล้อม

หมู่บ้าน	ประเด็นปัญหา	สาเหตุของปัญหา/ ความต้องการ	แนวทางแก้ไข
หมู่ที่ ๑ บ้านกระดั่งงา	การสัญจรทางน้ำไม่สะดวก	มีวัชพืชและขยะไหลลงมาทางลำคลอง	จัดกิจกรรมลงแขกลงคลอง
หมู่ที่ ๒ บ้านอินทรประเสริฐ	๑. ปัญหายาฆ่าแมลงและปุ๋ยเคมีราคาแพง	เกษตรกรขาดความรู้การทำปุ๋ยและยาป้องกันแมลง	จัดกิจกรรมอบรมให้ความรู้การทำปุ๋ยและยาป้องกันแมลง
	๒. ปัญหาขยะและวัชพืชในลำคลอง	มีขยะ และวัชพืชไหลมาในลำคลองมาก	- จัดกิจกรรมลงแขกลงคลอง - จัดกิจกรรมรณรงค์ปลูกจิตสำนึกในการคัดแยกขยะ
	๓. ปัญหาลำคลองตื้นเขิน	เกิดการทับถมของดิน กิ่งไม้ ใบไม้ ตามธรรมชาติ	ขุดลอกคลองที่ตื้นเขิน
	๔. ปัญหาโรคระบาดทางการเกษตร เช่น ด่างมะพร้าว หนอนกินใบ หนอนกินโคน	ไม่มีหน่วยงานจัดกิจกรรมส่งเสริมให้ความรู้เกษตรกรกำจัดโรคระบาดทางการเกษตร	จัดกิจกรรมให้ความรู้เกษตรกรในการกำจัดโรคระบาดทางการเกษตร
หมู่ที่ ๓ บ้านกระดั่งงา	ลำคลองตื้นเขิน	มีวัชพืชกีดขวางการทับถมของตะกอนดิน	- จัดกิจกรรมลงแขกลงคลอง - จัดกิจกรรมปลูกจิตสำนึกให้ประชาชนอนุรักษ์แม่น้ำลำคลอง - ขุดลอกคลองภายในหมู่บ้าน
หมู่ที่ ๔ บ้านคลองกลาง	๑. ลำคลองตื้นเขิน ไม่สะอาด มีวัชพืชและปัญหาขยะ	- ประชาชนขาดจิตสำนึกในการทิ้งขยะ - เกิดตะกอนดิน ใบไม้ กิ่งไม้ ทับถมตามธรรมชาติ	- ขุดลอกคลองในหมู่บ้าน - จัดกิจกรรมรณรงค์ปลูกจิตสำนึกให้ประชาชนอนุรักษ์ทรัพยากรธรรมชาติและสิ่งแวดล้อม และแหล่งน้ำ - กำหนดให้จัดทำกิจกรรมลงแขกลงคลองทุกเดือน
	๒. ปัญหาารถเก็บขยะไม่ได้คุณภาพ	- ไม่มีการคัดแยกขยะ - ถังขยะไม่มีฝาปิด	- จัดอบรมให้ความรู้การบริหารจัดการคัดแยกขยะให้กับคนในหมู่บ้าน - จัดอบรมส่งเสริมการทำขยะเปียก เพื่อทำเป็นปุ๋ยใช้ในครัวเรือน
หมู่ที่ ๕ บ้านคลองละมุด	๑. ปัญหาวัชพืชในลำคลอง	ประชาชนขาดจิตสำนึกในการทิ้งขยะ	- จัดกิจกรรมรณรงค์ปลูกจิตสำนึกให้ประชาชนอนุรักษ์ทรัพยากรธรรมชาติและแหล่งน้ำ - จัดกิจกรรมลงแขกลงคลอง
	๒. ปัญหาลำคลองตื้นเขิน	เกิดตะกอนดิน กิ่งไม้ ทับถมตามธรรมชาติ	ขุดลอกคลองที่ตื้นเขินภายในหมู่บ้าน

ด้านทรัพยากรธรรมชาติและสิ่งแวดล้อม

หมู่บ้าน	ประเด็นปัญหา	สาเหตุของปัญหา/ ความต้องการ	แนวทางแก้ไข
หมู่ที่ ๗ บ้านคลองไข่น้อย	๑. ปัญหาขยะและวัชพืชใน ลำคลอง	- มีขยะ และวัชพืชไหลมาในลำ คลอง - เกิดการทับถมของดินตะกอน ตามธรรมชาติ	- จัดกิจกรรมลงแขกลงคลอง - จัดเก็บวัชพืชปากคลองไข่น้อย น้อยต้น - ขุดลอกคลองขมเงินเหนือ
	๒. ประชาชนขาดจิตสำนึก ในการทิ้งขยะ	ไม่มีจุดคัดแยกขยะภายใน หมู่บ้าน	- จัดทำจุดคัดแยกขยะในหมู่บ้าน - จัดทำโครงการอบรมให้ความรู้ใน การคัดแยกขยะ
หมู่ที่ ๘ บ้านคลองไข่น้ำโปร่ง	๑. ปัญหาลำคลองตื้นเขิน	เกิดการทับถมของดิน กิ่งไม้ ใบไม้ ตามธรรมชาติ	- ขุดลอกคลองไข่น้ำโปร่ง - ขุดลอกคลองขมเงิน
	๒. ปัญหาวัชพืชกีดขวางทางน้ำ	มีวัชพืชในลำคลองมาก	จัดกิจกรรมลงแขกลงคลอง
หมู่ที่ ๙ บ้านวัดไทร	ปัญหาลำคลองตื้นเขิน	- ประชาชนขาดจิตสำนึกในการ ทิ้งขยะ - มีวัชพืชและขยะมูลฝอยในลำ คลองปริมาณมาก	- จัดกิจกรรมลงแขกลงคลอง - ขุดลอกคลองในหมู่บ้าน - ขุดลอกคลองอูตรี
หมู่ที่ ๑๐ บ้านบางใหญ่	๑. ปัญหาลำคลองตื้นเขิน	เกิดการทับถมของดินตาม ธรรมชาติและวัชพืชในลำ คลอง	- ขุดลอกคลองในหมู่บ้าน - ขุดลอกคลองไข่น้ำโปร่ง - ขุดลอกคลองลัด - ขุดลอกคลองขมเงิน
	๒. ปัญหาวัชพืชกีดขวางทางน้ำ	มีวัชพืชในลำคลองมาก	จัดกิจกรรมลงแขกลงคลอง
	๓. ปัญหาการจราจรไม่ ปลอดภัย	มีกิ่งไม้ลูก้าเข้ามาในเขตทาง จราจร บดบังวิสัยทัศน์การมอง ระยะทาง	จัดกิจกรรมปรับปรุงภูมิทัศน์ บริเวณถนนภายในหมู่บ้าน
หมู่ที่ ๑๑ บ้านวัดปากง่าม	๑. ประชาชนปล่อยน้ำเสีย ลงในแม่น้ำลำคลอง	ประชาชนขาดความรู้	จัดกิจกรรมส่งเสริมให้ความรู้แก่ ประชาชนในการบำบัดน้ำเสีย
	๒. ประชาชนในหมู่บ้านใช้ สารเคมีทางการเกษตร	ประชาชนขาดความรู้ในการใช้ สารเคมีทางการเกษตร	- จัดกิจกรรมส่งเสริมการใช้ปุ๋ย อินทรีย์ สารชีวภาพกำจัดแมลง - จัดกิจกรรมอบรมให้ความรู้การ ใช้สารเคมีอย่างถูกต้อง
หมู่ที่ ๑๒ บ้านคลองสำโรง	ปัญหาขยะและวัชพืชใน ลำ คลอง	- คนนอกพื้นที่ทิ้งขยะไม่เป็นที่ เป็นทาง - มีวัชพืชในลำคลองที่ไหลมา จากต้นน้ำ	จัดกิจกรรมลงแขกลงคลอง

ด้านทรัพยากรธรรมชาติและสิ่งแวดล้อม

หมู่บ้าน	ประเด็นปัญหา	สาเหตุของปัญหา/ ความต้องการ	แนวทางแก้ไข
หมู่ที่ ๑๓ บ้านบางใหญ่	๑. ปัญหาลำคลองตื้นเขิน	- มีการทิ้งขยะในลำคลอง - เกิดการทับถมของดิน กิ่งไม้ ใบไม้ ตามธรรมชาติ ทำให้ลำ คลองตื้นเขินน้ำไหลไม่สะดวก	- จัดกิจกรรมรณรงค์สร้าง จิตสำนึกการรักษาความสะอาด ลำคลอง - ขุดลอกคลองที่ตื้นเขินภายใน หมู่บ้าน
	๒. การสัญจรทางน้ำไม่ สะดวก	มีวัชพืชและขยะไหลลงมาทาง ลำคลอง	จัดกิจกรรมลงแขกลงคลอง

ด้านความมั่นคงและความสงบเรียบร้อย

หมู่บ้าน	ประเด็นปัญหา	สาเหตุของปัญหา/ ความต้องการ	แนวทางแก้ไข
หมู่ที่ ๑ บ้านกระดางา	๑. ปัญหาโคมไฟฟ้าสาธารณะ ริมถนนมีแสงสว่างไม่ เพียงพอก่อให้เกิดอันตราย	เป็นโคมไฟฟ้าสาธารณะรุ่นเก่า ทำให้แสงสว่างน้อยการจราจร ช่วงกลางคืนไม่สะดวก ไม่ ปลอดภัย	เปลี่ยนโคมไฟฟ้าสาธารณะเป็น แบบโคม LED บริเวณถนนภายใน หมู่บ้าน
	๒. ไม่มีกล้องวงจรปิดใน พื้นที่เกิดปัญหาความไม่ ปลอดภัยในหมู่บ้าน	ไม่มีแหล่งข้อมูลในการค้นหา เพื่อใช้เป็นหลักฐานเวลาเกิด อุบัติเหตุหรือเกิดภัยในพื้นที่	ติดตั้งกล้องวงจรปิด CCTV
	๓. ปัญหาระบบเสียงตาม สายไม่ดัง	จุดขยายเสียงตามสายมีน้อย และไม่ดัง	เพิ่มจุดการติดตั้งระบบเสียงตาม สายภายในหมู่บ้าน จำนวน ๑ จุด บริเวณหน้าสำนักปฏิบัติธรรม อาราโม
หมู่ที่ ๒ บ้านอินทรประเสริฐ	ไม่มีกล้องวงจรปิดในพื้นที่ เกิดปัญหาความไม่ปลอดภัย ในหมู่บ้าน	ไม่มีแหล่งข้อมูลในการค้นหา เพื่อใช้เป็นหลักฐานเวลาเกิด อุบัติเหตุหรือเกิดภัยในพื้นที่	ติดตั้งกล้องวงจรปิด CCTV
	ปัญหาไฟฟ้าสาธารณะริม ถนนมีไม่เพียงพอ	ถนนบางสายเป็นจุดเสี่ยงไม่มี โคมไฟฟ้าสาธารณะ การจราจร ช่วงกลางคืน ไม่สะดวก ไม่ ปลอดภัย	ขยายเขตระบบจำหน่ายไฟฟ้า สาธารณะและติดตั้งโคมไฟฟ้า สาธารณะ บริเวณถนนสายบ้าน นายวินัย กรุดทอง
	ปัญหาโคมไฟฟ้าสาธารณะ ริมถนนมีแสงสว่างไม่ เพียงพอก่อให้เกิดอันตราย	เป็นโคมไฟฟ้าสาธารณะรุ่นเก่า ทำให้แสงสว่างน้อยการจราจร ช่วงกลางคืนไม่สะดวก ไม่ ปลอดภัย	- เปลี่ยนโคมไฟฟ้าสาธารณะเป็น แบบโคม LED บริเวณถนนภายใน หมู่บ้าน - เพิ่มการติดตั้งโคมไฟฟ้า สาธารณะแบบ LED บริเวณถนน ที่เป็นจุดเสี่ยง
	ไม่มีอุปกรณ์ดับเพลิงเบื้องต้น และไม่มีเรือดับเพลิง	เกิดเพลิงไหม้ในหมู่บ้านข้างเคียง	- จัดซื้อเครื่องดับเพลิง จำนวน ๑๐ ถัง - จัดซื้อเรือดับเพลิง

ด้านความมั่นคงและความสงบเรียบร้อย

หมู่บ้าน	ประเด็นปัญหา	สาเหตุของปัญหา/ ความต้องการ	แนวทางแก้ไข
หมู่ที่ ๓ บ้านกระดิงงา	๑. ไม่มีกล้องวงจรปิดในพื้นที่เกิดปัญหาความไม่ปลอดภัยในหมู่บ้าน	ไม่มีแหล่งข้อมูลในการค้นหาเพื่อใช้เป็นหลักฐานเวลาเกิดอุบัติเหตุหรือเกิดภัยในพื้นที่	ติดตั้งกล้องวงจรปิด CCTV
	๒. การสัญจรไม่สะดวกและไม่ปลอดภัย	แสงสว่างไม่เพียงพอ	เปลี่ยนโคมไฟสาธารณะเป็นแบบโคม LED บริเวณถนนภายในหมู่บ้าน
	๓. ไฟส่องทางมีไม่เพียงพอ	ไฟส่องทางชำรุด	ซ่อมบำรุงรักษาโคมไฟสาธารณะที่ชำรุด
หมู่ที่ ๔ บ้านคลองกลาง	๑. ปัญหาการจราจรทางถนนบางแห่ง เกิดอุบัติเหตุทางถนนบ่อยครั้ง	สภาพไหล่ทางของถนนช่วงทางโค้งแคบ ทำให้เกิดอุบัติเหตุในการ ขับขี่รถ	- เสริมไหล่ทางของถนนช่วงทางโค้ง บริเวณถนนสายบ้านนางสมหมาย กลุ่มไสยาศน์ - เสริมไหล่ทางของถนน บริเวณบ้านนางสาวทองสุข หนูแก้ว
	๒. ไม่มีกล้องวงจรปิดในพื้นที่	ไม่มีแหล่งข้อมูลในการค้นหาเพื่อใช้เป็นหลักฐานเวลาเกิดอุบัติเหตุหรือเกิดภัยในพื้นที่	ติดตั้งกล้องวงจรปิด CCTV
	๓. ปัญหาโคมไฟสาธารณะริมถนนมีแสงสว่างไม่เพียงพอ	เป็นโคมไฟสาธารณะรุ่นเก่า และยังติดตั้งโคมไฟสาธารณะไม่ถึง ทำให้แสงสว่างน้อยการจราจรช่วงกลางคืนล่าช้า ไม่ปลอดภัย	ติดตั้งโคมไฟสาธารณะเพิ่มบางจุด
	๔. ไม่มีโคมไฟสาธารณะบริเวณถนนสายหมู่ที่ ๔ เชื่อมหมู่ที่ ๕ ตำบลกระดิงงา	- ถนนสายหมู่ที่ ๔ เชื่อมหมู่ที่ ๕ มีรถสัญจรมาก - ไม่มีโคมไฟสาธารณะ การสัญจรช่วงเวลากลางคืนไม่สะดวก และไม่ปลอดภัย	ขยายเขตระบบจำหน่ายไฟฟ้าสาธารณะ และติดตั้งโคมไฟสาธารณะ บริเวณถนนสายหมู่ที่ ๔ เชื่อมหมู่ที่ ๕ ตำบลกระดิงงา
	๕. ปัญหาคอสะพานถนนรถ	คอสะพานถนนรถภายในหมู่บ้านชำรุด ทรุด	ปรับปรุงคอสะพานถนนรถที่ชำรุด ทรุด ภายในหมู่บ้านหมู่ที่ ๔ ตำบลกระดิงงา ให้อยู่ในสภาพที่ดี

ด้านความมั่นคงและความสงบเรียบร้อย

หมู่บ้าน	ประเด็นปัญหา	สาเหตุของปัญหา/ ความต้องการ	แนวทางแก้ไข
หมู่ที่ ๕ บ้านคลองละมุด	๑. ปัญหาการค้นหาหลักฐาน แหล่งข้อมูลใช้เป็นหลักฐาน เวลาเกิดอุบัติเหตุหรือเกิดภัย ในพื้นที่	ไม่มีกล้องวงจรปิดในพื้นที่	ติดตั้งกล้องวงจรปิด CCTV
	๒. ปัญหาโคมไฟฟ้าสาธารณะ ริมถนนมีแสงสว่างไม่ เพียงพอ	เป็นโคมไฟฟ้าสาธารณะรุ่นเก่า และยังติดตั้งโคมไฟฟ้า สาธารณะไม่ทั่วถึง ทำให้ การจราจรช่วงกลางคืนล่าช้า ไม่ ปลอดภัย	เปลี่ยนโคมไฟฟ้าสาธารณะเป็น แบบโคม LED และเพิ่มจุดติดตั้ง โคมไฟฟ้าสาธารณะ
	๓. ปัญหาการจราจรทาง ถนนบางจุดเกิดความไม่ ปลอดภัย	มีอุบัติเหตุจากการจราจรทาง ถนนบริเวณทางโค้ง ทางแยก	- ติดตั้งกระจกโค้ง จำนวน ๓ จุด - ติดตั้งสัญญาณไฟกระพริบ จำนวน ๔ จุด
	๔. เพิ่มมาตรการเฝ้าระวัง และป้องกันภัยในหมู่บ้าน	มีเหตุการณ์ยาเสพติด การลัก ขโมยในหมู่บ้าน	ตั้งด่านตรวจภายในหมู่บ้าน เดือน ละหนึ่งครั้ง
หมู่ที่ ๗ บ้านคลองไข่น้ำน้อย	ไม่มีกล้องวงจรปิดในพื้นที่ เกิดปัญหาความไม่ปลอดภัย ในหมู่บ้าน	ไม่มีแหล่งข้อมูลในการค้นหา เพื่อใช้เป็นหลักฐานเวลาเกิด อุบัติเหตุ เกิดภัย และมีคน แปลกหน้าเข้ามาในหมู่บ้าน	ติดตั้งกล้องวงจรปิด CCTV
หมู่ที่ ๘ บ้านคลองไข่น้ำโปร่ง	๑. ไม่มีกล้องวงจรปิดใน พื้นที่เกิดปัญหาความไม่ ปลอดภัยในหมู่บ้าน	ไม่มีแหล่งข้อมูลในการค้นหา เพื่อใช้เป็นหลักฐานเวลาเกิด อุบัติเหตุหรือเกิดภัยในพื้นที่	ติดตั้งกล้องวงจรปิด CCTV
	๒. ปัญหาโคมไฟฟ้าสาธารณะ ริมถนนมีแสงสว่างไม่ เพียงพอก่อให้เกิดอันตราย	- เป็นโคมไฟฟ้าสาธารณะรุ่นเก่า ทำให้แสงสว่างน้อยการจราจร ช่วงกลางคืนไม่สะดวก ไม่ ปลอดภัย	เปลี่ยนโคมไฟฟ้าสาธารณะเป็น แบบโคม LED บริเวณถนนภายใน หมู่บ้าน
	๓. ปัญหาโคมไฟฟ้าสาธารณะ ริมถนนมีไม่เพียงพอ	ถนนบางช่วงเป็นจุดเสี่ยงไม่มี โคมไฟฟ้าสาธารณะ การจราจร ช่วงกลางคืน ไม่สะดวก ไม่ ปลอดภัย	ติดตั้งโคมไฟฟ้าสาธารณะแบบ LED บริเวณถนนที่เป็นจุดเสี่ยง
	๔. ปัญหาความเสี่ยงต่อการ เกิดอุบัติเหตุบริเวณถนน ทางตรง	ผู้ขับขี่รถบริเวณถนนที่เป็น ทางตรง ขับขี่ด้วยความเร็ว สูง	ตีเส้นจราจรชะลอความเร็วรถ บริเวณถนนสายคงพิทักษ์
	๕. ปัญหาอุปกรณ์ป้องกัน อัคคีภัยมีไม่เพียงพอ	หมู่บ้านมีเครื่องดับเพลิงน้อยไม่ ครอบคลุมพื้นที่ในการป้องกัน อัคคีภัย	จัดหาเครื่องดับเพลิงเพิ่มเติม

ด้านความมั่นคงและความสงบเรียบร้อย

หมู่บ้าน	ประเด็นปัญหา	สาเหตุของปัญหา/ ความต้องการ	แนวทางแก้ไข
หมู่ที่ ๙ บ้านวัดไทร	๑. ปัญหาการค้นหาหลักฐาน แหล่งข้อมูลใช้เป็นหลักฐาน เวลาเกิดอุบัติเหตุหรือเกิดภัย ในพื้นที่	ไม่มีกล้องวงจรปิดในพื้นที่	ติดตั้งกล้องวงจรปิด CCTV
	๒. ปัญหาไฟฟ้า สาธารณะริมถนนมีแสงสว่าง ไม่เพียงพอ	เป็นไฟฟ้าสาธารณะรุ่นเก่า และยังติดตั้งไฟฟ้า สาธารณะไม่ทั่วถึง ทำให้ การจราจรช่วงกลางคืนล่าช้า ไม่ ปลอดภัย	เปลี่ยนไฟฟ้าสาธารณะเป็น แบบ LED และเพิ่มจุดติดตั้ง ไฟฟ้าสาธารณะ
	๓. ปัญหาการจราจรทาง ถนนบางจุดเกิดความไม่ ปลอดภัย	มีอุบัติเหตุจากการจราจรทาง ถนนบริเวณทางโค้ง ทางแยก	- ติดตั้งกระจกโค้ง จำนวน ๓ จุด - ติดตั้งสัญญาณไฟกระพริบ จำนวน ๔ จุด
	๔. เพิ่มมาตรการเฝ้าระวัง และป้องกันภัยในหมู่บ้าน	มีเหตุการณ์ยาเสพติด การลัก ขโมยในหมู่บ้าน	ตั้งด่านตรวจภายในหมู่บ้าน เดือนละหนึ่งครั้ง
หมู่ที่ ๑๐ บ้านบางใหญ่	๑. ปัญหาไฟฟ้าสาธารณะ ริมถนนมีแสงสว่างไม่ เพียงพอ	เป็นไฟฟ้าสาธารณะรุ่นเก่า ทำให้แสงสว่างน้อยการจราจร ช่วงกลางคืนไม่สะดวก ไม่ปลอดภัย	เปลี่ยนไฟฟ้าสาธารณะเป็น แบบ LED บริเวณถนนภายใน หมู่บ้าน
	๒. ไม่มีกล้องวงจรปิดในพื้นที่ เกิดปัญหาความไม่ปลอดภัย ในหมู่บ้าน	ไม่มีแหล่งข้อมูลในการค้นหา เพื่อใช้เป็นหลักฐานเวลาเกิด อุบัติเหตุหรือเกิดภัยในพื้นที่	ติดตั้งกล้องวงจรปิด CCTV
	๓. ปัญหาไฟฟ้าสาธารณะ ริมถนนมีไม่เพียงพอ	การจราจรช่วงกลางคืนไม่สะดวก ไม่ปลอดภัย	ติดตั้งไฟฟ้าสาธารณะแบบ LED บริเวณที่เป็นจุดเสี่ยง จำนวน ๒ แห่ง ได้แก่ บริเวณแฟลชตัดราว และบริเวณคอสะพานสวน นางสาวจรัสศรี ทรงจันทร์
หมู่ที่ ๑๑ บ้านวัดปากง่าม	๑. ปัญหาไฟฟ้าสาธารณะ เสียขาดการบำรุงรักษา	เป็นไฟฟ้าสาธารณะรุ่นเก่า เสียขาดการบำรุงรักษา ทำให้ แสงสว่างน้อยการจราจรช่วง กลางคืนไม่สะดวก ไม่ปลอดภัย	- ให้ปรับปรุงซ่อมแซมไฟฟ้า สาธารณะที่ชำรุด - เปลี่ยนไฟฟ้าสาธารณะเป็น แบบ LED บริเวณถนนภายใน หมู่บ้าน
	๒. ปัญหาการสัญจรช่วง กลางคืน ไม่สะดวก ไม่ ปลอดภัย	ถนนสายที่สร้างใหม่ไม่มีโคม ไฟฟ้าสาธารณะ	ขยายเขตระบบจำหน่ายไฟฟ้า สาธารณะและติดตั้งไฟฟ้า สาธารณะ บริเวณถนนบ้านนาย ทวี แยมเกษม
	๓. ไม่มีสัญญาณไฟจราจร เตือนภัย	ผู้ขับขี่รถขับด้วยความเร็ว	ติดตั้งสัญญาณไฟจราจร และลูก ระนาด ขนาดเล็ก บริเวณถนนสาย บางใหญ่ - ปากง่าม

ด้านความมั่นคงและความสงบเรียบร้อย

หมู่บ้าน	ประเด็นปัญหา	สาเหตุของปัญหา/ ความต้องการ	แนวทางแก้ไข
หมู่ที่ ๑๑ บ้านวัดปากง่าม	๔. ปัญหาการประชาสัมพันธ์ ข้อมูลข่าวสารไม่ทั่วถึง	ระบบเสียงตามสายมีความดัง ไม่ทั่วถึงทั้งหมู่บ้าน	เพิ่มจุดการติดตั้งระบบเสียงตาม สาย จำนวน ๒ แห่ง ได้แก่ บริเวณ ซอยบ้านลุงเรื่อน เกตุสิงห์น้อย และบริเวณคลองบางใหญ่
	๕. ปัญหาการสัญจรช่วง กลางคืน ไม่สะดวก ไม่ ปลอดภัย	ถนนสายที่สร้างใหม่ไม่มีโคมไฟฟ้ สาธารณะ	ขยายเขตระบบจำหน่ายไฟฟ้า สาธารณะและติดตั้งโคมไฟฟ้ สาธารณะ บริเวณข้างโบสถ์ วัด ปากง่าม
	๖. ปัญหาการสัญจรช่วง กลางคืน ไม่สะดวก ไม่ ปลอดภัย	ถนนสายที่สร้างใหม่ไม่มีโคมไฟฟ้ สาธารณะ	ขยายเขตระบบจำหน่ายไฟฟ้า สาธารณะและติดตั้งโคมไฟฟ้ สาธารณะ บริเวณบ้านนาง ประจวบ ชุนไกร
	๗. ไม่มีกล้องวงจรปิดใน พื้นที่เกิดปัญหาความไม่ ปลอดภัยในหมู่บ้าน	ไม่มีแหล่งข้อมูลในการค้นหา เพื่อใช้เป็นหลักฐานเวลาเกิด อุบัติเหตุหรือเกิดภัยในพื้นที่	ติดตั้งกล้องวงจรปิด CCTV
หมู่ที่ ๑๒ บ้านคลองสำโรง	๑. ปัญหาโคมไฟฟ้สาธารณะ ริมถนนมีไม่เพียงพอ บริเวณ ถนนสายคลองสำโรงบ้าน ป่าแฝง	การจราจรช่วงกลางคืนไม่ สะดวก ไม่ปลอดภัย	ติดตั้งโคมไฟฟ้สาธารณะแบบโซ ล่าเซลล์บริเวณถนนสายคลอง สำโรง บ้านป่าแฝง
	๒. ไม่มีกระจากโค้งบริเวณ ถนนที่เป็นทางแยก	เกิดอุบัติเหตุบริเวณถนนที่เป็น ทางแยก	ติดตั้งกระจากโค้ง บริเวณถนนที่ เป็นทางโค้ง ถนนสายหมู่ที่ ๑๒ เชื่อมหมู่ที่ ๑๓
หมู่ที่ ๑๓ บ้านวัดบางใหญ่	๑. ปัญหาโคมไฟฟ้สาธารณะ ริมถนนมีแสงสว่างไม่เพียงพอ ก่อให้เกิดอันตราย	- เป็นโคมไฟฟ้สาธารณะรุ่นเก่า ทำให้แสงสว่างน้อยการจราจร ช่วงกลางคืนไม่สะดวก ไม่ ปลอดภัย	เปลี่ยนโคมไฟฟ้สาธารณะเป็น แบบโคม LED บริเวณถนนภายใน หมู่บ้าน
	๒. ไม่มีกล้องวงจรปิดใน พื้นที่เกิดปัญหาความไม่ ปลอดภัยในหมู่บ้าน	ไม่มีแหล่งข้อมูลในการค้นหา เพื่อใช้เป็นหลักฐานเวลาเกิด อุบัติเหตุหรือเกิดภัยในพื้นที่	ติดตั้งกล้องวงจรปิด CCTV
	๓. ปัญหาขาดอุปกรณ์ ป้องกันเหตุอัคคีภัยเบื้องต้น	ไม่มีถังดับเพลิงในหมู่บ้าน	ขอสนับสนุนเครื่องดับเพลิงติดตั้ง ภายในหมู่บ้าน

ด้านการบริหารจัดการ

หมู่บ้าน	ประเด็นปัญหา	สาเหตุของปัญหา/ ความต้องการ	แนวทางแก้ไข
หมู่ที่ ๑ บ้านกระดั่งงา	๑. ประชาชนในหมู่บ้านขาด การมีส่วนร่วม	ไม่มีกิจกรรมการรวมกลุ่มเพื่อ สร้างความสัมพันธ์ร่วมกัน	จัดกิจกรรมสานสัมพันธ์คนใน หมู่บ้าน
หมู่ที่ ๒ บ้านอินทระเสริญ	๒. ปัญหาตลิ่งทรุดพังทลาย	มีเรือขับเร็ว น้ำกัดเซาะ	ก่อสร้างเขื่อน คสล. กันตลิ่งพัง บริเวณสะพานข้ามคลองวัดปาก ง่าม ถึง สุดเขตหมู่ที่ ๒
	๓. ปัญหาถนนสายวิหาร อินทระเสริญ มีผิวจราจร ชำรุด เป็นหลุมเป็นบ่อ	การคมนาคมไม่สะดวก ไม่ ปลอดภัย เกิดอุบัติเหตุบ่อยครั้ง	ซ่อมแซมถนนสายวิหารอินท ระเสริญ
	๔. ปัญหาระบบเสียงตาม สายไม่ดัง	จุดขยายเสียงตามสายมีน้อย และไม่ดัง	- ซ่อมระบบเสียงตามสายภายใน หมู่บ้าน จำนวน ๑ จุด - เพิ่มจุดการติดตั้งระบบเสียงตาม สายภายในหมู่บ้าน จำนวน ๒ จุด
	๕. ปัญหาคอสพานถนนรถ ชำรุด	การคมนาคมไม่สะดวก ไม่ ปลอดภัย เกิดอุบัติเหตุบ่อยครั้ง	ประสาน อบจ.สมุทรสงคราม ซ่อมแซมคอสพานถนน สายหมู่ที่ ๒ เชื่อมหมู่ที่ ๓ , ๔ ตำบลกระดั่งงา
	หมู่ที่ ๓ บ้านกระดั่งงา	๑. การเดินทางสัญจรไม่ สะดวก	คอสพาน คสล. ชำรุด
	๒. ประชาชนได้รับน้ำใช้ไม่ ทั่วถึง	มีการก่อสร้างถนนใหม่ทำให้ ครัวเรือนมีความต้องการใช้น้ำ ประปาภูมิภาค	ขยายท่อเมนประปาภูมิภาค บริเวณถนนสายหมู่ที่ ๓ เชื่อม หมู่ที่ ๔
	๓. การสัญจรทางสะพานไม่ ปลอดภัย	สะพานไม่มีสภาพผู้พัง	ซ่อมแซมหรือปรับปรุงสะพานไม้ บริเวณทางเดินเท้าวิหารอินท ระเสริญ (ข้างบ้านผู้ใหญ่บ้าน หมู่ ที่ ๓)
	๔. ระบบเสียงตามสายได้ยิน ไม่ทั่วถึง	ประชาชนได้รับข่าวสารไม่ทั่วถึง	เพิ่มการติดตั้งระบบเสียงตามสาย จำนวน ๓ จุด
	๕. การเดินทางสัญจรไปมา ไม่สะดวก	คอสพานทรุด	ซ่อมแซมคอสพาน คสล. ภายใน หมู่บ้านทุกจุด
	๖. การเดินทางสัญจรไปมา ไม่สะดวก	ถนนชำรุด เป็นหลุมเป็นบ่อ	ซ่อมถนนสายหมู่ที่ ๓ ซอย ๑

ด้านการบริหารจัดการ

หมู่บ้าน	ประเด็นปัญหา	สาเหตุของปัญหา/ ความต้องการ	แนวทางแก้ไข
หมู่ที่ ๔ บ้านคลองกลาง	๑. ปัญหาเสียงตามสายดัง ไม่ทั่วถึง	จุดขยายเสียงตามสายมีไม่ เพียงพอ	เพิ่มจุดการติดตั้งระบบเสียงตาม สายภายในหมู่บ้าน
	๒. ปัญหาการจราจรทาง ถนนล่าช้า ขาดความปลอดภัย	ผิวถนนสายกระดังงา ซอย ๒ มี ผิวจราจรชำรุด	ก่อสร้างถนนผิวจราจรแอสฟัลท์ติก คอนกรีต สายกระดังงา ซอย ๒
	๓. เปลี่ยนสถานที่วางเครื่อง ออกกำลังกายประจำ หมู่บ้าน	สภาพพื้นที่เดิมที่ติดตั้งเครื่อง ออกกำลังกายไม่เหมาะสม	ก่อสร้างพื้น คสล. พร้อมหลังคา คลุมสถานที่ติดตั้งเครื่องออกกำลัง กายประจำหมู่บ้าน หมู่ที่ ๔ ตำบล กระดังงา
	๔. ปัญหาสะพานไม้ข้าม คลองบริเวณวิหารหลวง พ่อบ้านแหลมชำรุด	สะพานไม้มีสภาพเก่า เกิดการ ชำรุด	ซ่อมแซมหรือปรับปรุงสะพานไม้ ข้ามคลอง บริเวณวิหารหลวง พ่อบ้านแหลม
	๕. ปัญหาป้ายประชาสัมพันธ์	ไม่มีป้ายประชาสัมพันธ์ของ หมู่บ้าน	จัดทำป้ายประชาสัมพันธ์ประจำ หมู่บ้าน
	๖. ปัญหาสะพานท่ออุดตัน กีดขวางทางเดินน้ำ	ท่อระบายน้ำบริเวณสะพานท่อ มีขนาดเล็กทำให้อุดตันของดิน ตะกอน กีดขวางทางน้ำ	ก่อสร้างสะพานท่อลอดเหลี่ยม คสล. (CONVERSBOX) หมู่ที่ ๔ ตำบลกระดังงา บริเวณถนนแอส- ฟัลท์ติกคอนกรีต สายหมู่ที่ ๔ เชื่อมหมู่ที่ ๕ (ถนน อบจ.)
	๗. ปัญหาการคมนาคมถนน สาย หมู่ที่ ๒ เชื่อม หมู่ที่ ๓ , ๔ มีความล่าช้า ขาดความปลอดภัย	ผิวถนนจราจรแอสฟัลท์ติกคอนกรีต สาย หมู่ที่ ๒ เชื่อมหมู่ที่ ๓ , ๔ มีสภาพชำรุด ขรุขระ เป็นหลุม เป็นบ่อ	ก่อสร้างถนนแอสฟัลท์ติกคอนกรีต สายหมู่ที่ ๒ เชื่อมหมู่ที่ ๓ , ๔ ใหม่ ตลอดสาย
หมู่ที่ ๕ บ้านคลองละมุด	๑. ปัญหาเสียงตามสายดัง ไม่ทั่วถึง	จุดขยายเสียงตามสายมีไม่ เพียงพอ	เพิ่มจุดการติดตั้งระบบเสียงตาม สาย จำนวน ๓ จุด ได้แก่ จุดที่ ๑ ศาลา SML จุดที่ ๒ บ้านนายจันทร์ จุดที่ ๓ บริเวณสามแยกไป อบต. บางคนที่
	๒. ปัญหาการคมนาคมทาง ถนนสายบ้านนางสาวอรุณศรี เทียมภักดี มีความล่าช้า ขาดความปลอดภัย	ถนนมีการชำรุด มีหลุม มีบ่อ	ก่อสร้างถนน คสล. สายบ้าน นางสาวอรุณศรี เทียมภักดี
	๓. ประชาชนได้รับน้ำใช้ไม่ ทั่วถึง	มีการก่อสร้างถนนใหม่ทำให้ ครัวเรือนมีความต้องการใช้ น้ำประปาภูมิภาค	ขยายท่อเมนประปาภูมิภาค บริเวณถนน คสล. สายบ้าน นางสาวอรุณศรี เทียมภักดี

ด้านการบริหารจัดการ

หมู่บ้าน	ประเด็นปัญหา	สาเหตุของปัญหา/ ความต้องการ	แนวทางแก้ไข
หมู่ที่ ๕ บ้านคลองละมุด	๔. ถนนในหมู่บ้านมีบริเวณที่เสี่ยงต่อการเกิดอุบัติเหตุ	มีถนนช่วงทางโค้ง ทางแยกที่เป็นจุดเสี่ยง	ติดตั้งกระจกโค้งบริเวณทางแยก
	๕. เกิดน้ำท่วมขังบริเวณถนนในหมู่บ้านธนูภูมิ	ถนนสายธนูภูมิชำรุด เป็นหลุม เป็นบ่อทำให้มีน้ำท่วมขัง	ซ่อมแซมถนนในหมู่บ้านธนูภูมิ
	๖. ไม่มีสะพาน คสล. เชื่อมต่อระหว่างถนนระหว่างหมู่บ้าน	การจราจรถนนล่าช้า	ก่อสร้างสะพาน คสล. ข้ามคลองละมุด
	๗. ไม่มีสะพาน คสล. เชื่อมต่อระหว่างถนนระหว่างหมู่บ้าน	การจราจรถนนล่าช้า	ก่อสร้างสะพาน คสล. บริเวณถนนเส้นบ้านนางปราณี รัตนบรรยงค์
หมู่ที่ ๗ บ้านคลองไผ่นาน้อย	๑. ปัญหาท่อระบายน้ำอุดตัน	เกิดน้ำท่วมขัง	ก่อสร้างท่อระบายน้ำเสีย ซอยร่มเย็น
	๒. ไม่มีถนนรถที่ได้มาตรฐานและปลอดภัย	การสัญจรไม่สะดวก ล้ำช้า	ก่อสร้างถนนคอนกรีตเสริมเหล็ก สายบ้านนายระวี มาศหวัง ถึงบริเวณสวนนางอุไร เอี่ยมสะอาด ขนาดความกว้าง ๓.๐๐ เมตร ความยาว ๔๐๐.๐๐ เมตร ความหนา ๐.๑๕ เมตร เนื้อที่เทคอนกรีตไม่น้อยกว่า ๑,๒๐๐ ตารางเมตร
	๓. ปัญหาระบบเสียงตามสายไม่ดัง	- ระบบเสียงตามสายไม่ได้ยิน - ขาดการประชาสัมพันธ์อย่างต่อเนื่อง	- เพิ่มจุดการติดตั้งระบบเสียงตามสายภายในหมู่บ้าน จำนวน ๒ จุด - เพิ่มศักยภาพเจ้าหน้าที่ทำการประชาสัมพันธ์อย่างต่อเนื่อง
	๔. ปัญหาไม่มีตู้น้ำดื่มที่สะอาดในหมู่บ้าน	ประชาชนไม่มีน้ำบริโภคภายในหมู่บ้าน	ติดตั้งตู้น้ำดื่มแบบหยอดเหรียญ
	๕. ไม่มีไฟฟ้าสาธารณะริมถนนที่สร้างใหม่	ถนนซอยร่มเย็นเป็นจุดเสี่ยงไม่มีโคมไฟฟ้าสาธารณะ การจราจรช่วงกลางคืน ไม่สะดวก ไม่ปลอดภัย	ขยายเขตระบบจำหน่ายไฟฟ้าสาธารณะและติดตั้งโคมไฟฟ้าสาธารณะ บริเวณถนนซอยร่มเย็น
	๖. ปัญหาถนนซอยร่มเย็นชำรุด	การสัญจรไม่สะดวก ไม่ปลอดภัย เกิดอุบัติเหตุบ่อยครั้ง	ปรับปรุงถนน คสล. ซอยร่มเย็น
	๗. ปัญหาผู้ใช้รถสัญจรในซอยร่มเย็นขับซัดด้วยความเร็ว	ผู้ขับขี่รถในซอยร่มเย็นขับซัดเร็วอาจเกิดอุบัติเหตุเป็นอันตราย	ติดตั้งลูกระนาดแบบยางในซอยร่มเย็น

ด้านการบริหารจัดการ

หมู่บ้าน	ประเด็นปัญหา	สาเหตุของปัญหา/ ความต้องการ	แนวทางแก้ไข
หมู่ที่ ๗ บ้านคลองไขเน่าน้อย	๘. ปัญหากระจกโค้งชำรุด	กระจกโค้งที่ติดตั้งบริเวณถนนรถ ในหมู่บ้านชำรุดไม่สามารถใช้งานได้	เปลี่ยนกระจกโค้งใหม่
	๙. ปัญหากระแสไฟฟ้าใน หมู่บ้านตกบ่อย	ไฟฟ้ามีความสว่างไม่เพียงพอ	ประสานงานการไฟฟ้าภูมิภาค เพื่อให้ปรับปรุงแก้ไข
	๑๐. ปัญหาน้ำประปา ภูมิภาคมีกลิ่นเหม็นคลอรีน และมีน้ำขุ่น	น้ำประปาภูมิภาคไม่สะอาด	ประสานหน่วยงานประปาภูมิภาค เพื่อแก้ไขปรับปรุงคุณภาพ น้ำประปา
หมู่ที่ ๘ บ้านคลองไขเน่าโปร่ง	๑. ปัญหาการคมนาคมไม่ สะดวก ไม่ปลอดภัย	ถนนสายคองพิทักษ์มีผิวจราจร ชำรุด เสียหาย	ปรับปรุงถนนสายคองพิทักษ์ตลอด สาย
	๒. ขาดวัสดุ อุปกรณ์ จัด กิจกรรมในหมู่บ้าน	วัสดุ อุปกรณ์ เวลาทำกิจกรรม มีไม่เพียงพอ	ขอสนับสนุนงบประมาณเพิ่มเติม เพื่อจัดซื้อวัสดุ อุปกรณ์ เช่น โต๊ะ เก้าอี้ ฯลฯ
	๓. ปัญหาขาดจุดติดตั้งป้าย ประชาสัมพันธ์ของหมู่บ้าน	ไม่มีจุดศูนย์กลางในการเผยแพร่ ข้อมูลข่าวสารของหมู่บ้าน	จัดทำป้ายประชาสัมพันธ์ของ หมู่บ้าน
	๔. ปัญหาขาดการสนับสนุน เครื่องตัดหญ้า	ไม่มีเครื่องตัดหญ้าประจำ หมู่บ้านใช้ในหมู่บ้าน	จัดหาเครื่องตัดหญ้า
หมู่ที่ ๙ บ้านวัดไทร	๑. ปัญหาการจราจรทาง ถนนล่าช้า ขาดความ ปลอดภัย	ผิวถนน คสล. เดิมมีสภาพชำรุด ขรุขระ	ก่อสร้างถนนแอสฟัลท์ติกคอนกรีต หมู่ที่ ๙ สายวัดไทร-ปากง่าม (เขต อบต.กระดังงา)
	๒. ปัญหาการเดินทางถนน บริเวณสะพานข้ามคลอง มอญขาดความปลอดภัย	สะพานข้ามคลองมอญมีสภาพ ชำรุด	ก่อสร้างสะพานข้ามคลองมอญ
	๓. ปัญหาถนนรถและคอ สะพานมีสภาพชำรุด	การจราจรทางถนนเกิดอุบัติเหตุ ไม่ปลอดภัย	- ซ่อมแซมหรือปรับปรุงคอสะพาน ถนนรถภายในหมู่บ้าน - ปรับปรุงหรือซ่อมแซมถนนรถที่ มีสภาพชำรุดภายในหมู่บ้าน - เสริมไหล่ทางถนนบริเวณสะพาน ข้ามคลองอูตรี
หมู่ที่ ๑๐ บ้านบางใหญ่	๑. ปัญหาเสียงตามสายดังไม่ ทั่วถึง	จุดขยายเสียงตามสายมีน้อย	เพิ่มจุดการติดตั้งระบบเสียงตาม สายภายในหมู่บ้าน
	๒. ปัญหาการจราจรทาง ถนนล่าช้า ขาดความปลอดภัย	ถนนทางเดินเท้า คสล. ชำรุด	ซ่อมแซมหรือปรับปรุงถนน ทางเดินเท้า คสล. ขนาด ๑.๒๐ เมตร ให้อยู่ในสภาพดีตลอดสาย

ด้านการบริหารจัดการ

หมู่บ้าน	ประเด็นปัญหา	สาเหตุของปัญหา/ ความต้องการ	แนวทางแก้ไข
หมู่ที่ ๑๑ บ้านปากง่าม	๑. ปัญหาตู้น้ำดื่มสกปรกน้ำมีกลิ่น	- ไม่มีการเปลี่ยนไส้กรองตู้น้ำดื่ม - ขาดหน่วยงานราชการมาตรวจสอบคุณภาพน้ำดื่ม	ให้ผู้ดูแลตู้น้ำดื่มเปลี่ยนไส้กรองตู้น้ำดื่มตามระยะเวลาที่กำหนด
	๒. ปัญหาต้นไม้ กิ่งไม้ เบียดสายไฟฟ้าบริเวณสองข้างทาง	มีต้นไม้เบียดสายไฟฟ้าก่อให้เกิดอันตราย	ประสานงานกับสำนักงานการไฟฟ้าส่วนภูมิภาคให้มาดำเนินการตัดต้นไม้ กิ่งไม้
	๓. ปัญหาถนนสัญญาณจราจรไม่เพียงพอ	ประชาชนสัญจรไม่สะดวก	ก่อสร้างถนน คสล. สายบ้านคุณทวี แยมเกษม ตลอดสาย
	๔. ปัญหาน้ำไหลจากถนนเข้าบ้านเวลาฝนตก	ไม่มีท่อระบายน้ำ	ก่อสร้างทางระบายน้ำ บริเวณบ้านป่าเมียด มีศิริ
	๕. ปัญหาถนนเปียกและการเดินทางเข้าออกไม่สะดวก	ไม่มีถนนสัญญาณที่ปลอดภัย	ก่อสร้างถนนทางเดินเท้า คสล. บริเวณเส้นบ้านนายสมเกียรติ เคียรเมชัน
	๖. ปัญหาการสัญจรไม่สะดวก	ไม่มีถนนสัญญาณที่ปลอดภัย	ก่อสร้างถนน คสล. ซอยบ้านสุขสนาน
	๗. ก่อสร้างสะพาน คสล. ข้ามคลอง	ไม่มีสะพาน คสล. เชื่อมต่อระหว่างหมู่บ้าน	ก่อสร้างสะพาน คสล. หมู่ที่ ๑๑ เชื่อมหมู่ที่ ๑๓ บริเวณถนนสายบ้านนายรอด ส้ารวรรัตน์ หมู่ที่ ๑๑ เชื่อม บริเวณข้างบ้านครูสุรีย์ สารที่ประสิทธิ์ หมู่ที่ ๑๓
	๘. ก่อสร้างสะพาน คสล. ข้ามคลอง	ไม่มีสะพาน คสล. เชื่อมต่อระหว่างหมู่บ้าน	ก่อสร้างสะพาน คสล. หมู่ที่ ๑๑ เชื่อมหมู่ที่ ๑๐ บริเวณข้างบ้านนายกล้า เหมวรรณกุล
หมู่ที่ ๑๒ บ้านคลองสำโรง	๑. ปัญหาเสียงตามสายดังไม่ทั่วถึง	จุดขยายเสียงตามสายมีน้อย	เพิ่มจุดการติดตั้งระบบเสียงตามสายภายในหมู่บ้าน จำนวน ๒ จุด ได้แก่ จุดที่ ๑ บริเวณหน้าบ้านนางสะอึ่ง ภูระย้า จุดที่ ๒ คลองสำโรง
	๒. ปัญหาการคมนาคมไม่สะดวก ไม่ปลอดภัย	ถนนในหมู่บ้านเป็นหลุมเป็นบ่อ จำนวน ๓ สาย ได้แก่ - ถนนซอยหว่างมะดัน ซอย ๑ - ถนนซอยหว่างมะดัน ซอย ๒ - ถนนสายคลองสำโรง	ก่อสร้างถนนคอนกรีตเสริมเหล็ก จำนวน ๓ สาย ได้แก่ - ถนนซอยหว่างมะดัน ซอย ๑ - ถนนซอยหว่างมะดัน ซอย ๒ - ถนนสายคลองสำโรง

ด้านการบริหารจัดการ

หมู่บ้าน	ประเด็นปัญหา	สาเหตุของปัญหา/ ความต้องการ	แนวทางแก้ไข
หมู่ที่ ๑๒ บ้านคลองสำโรง	๓. ไม่มีสะพาน คสล. เชื่อมถนนระหว่างหมู่บ้าน	การคมนาคมไม่สะดวก ลำบาก	ก่อสร้างสะพาน คสล. ข้ามคลองระหว่างมะดัน หมู่ที่ ๑๓ เชื่อมหมู่ที่ ๑๑ ตำบลกระดังงา
	๔. มีผู้สูงอายุขาดความรู้ด้านเทคโนโลยี	ประชาชนขาดความรู้ด้านเทคโนโลยี	จัดกิจกรรมส่งเสริมการเรียนรู้และถ่ายทอดความรู้ด้านเทคโนโลยีให้กับผู้สูงอายุ
	๕. ไม่มีสะพานเชื่อมระหว่างตำบลกระดังงาและตำบลจอมปลวก บริเวณคลองสำโรงข้างสวนลุงเสริม	การคมนาคมไม่สะดวก ลำบาก	ก่อสร้างสะพาน คสล. ข้ามคลองสำโรง บริเวณข้างสวนลุงเสริม
หมู่ที่ ๑๓ บ้านวัดบางใหญ่	๑. ปัญหาครัวเรือนมีน้ำประปาภูมิภาคใช้อุปโภคไม่ทั่วถึง	มีบ้านปลูกใหม่ ๖ หลัง ไม่มีน้ำประปาภูมิภาคใช้อุปโภค	ขอขยายท่อเมนประปาภูมิภาค ขยายประชากรราษฎร/ประชาร่วมใจ (ข้างร้านบัวบางใหญ่)
	๒. ไม่มีไฟฟ้าสาธารณะริมถนนสายบ้านางละม้าย รุณทิวา	ถนนสายบ้านางละม้าย รุณทิวา ไม่มีโคมไฟฟ้าสาธารณะ กลางคืน ไม่สะดวก ไม่ปลอดภัย	ขยายเขตระบบจำหน่ายไฟฟ้าสาธารณะและติดตั้งโคมไฟฟ้าสาธารณะ บริเวณถนนสายบ้านางละม้าย รุณทิวา
	๓. ปัญหาการประชาสัมพันธ์ข้อมูลข่าวสารไม่ทั่วถึง	ระบบเสียงตามสายมีความดังไม่ทั่วถึงทั้งหมู่บ้าน	เพิ่มจุดการติดตั้งระบบเสียงตามสายภายในหมู่บ้าน

สรุปประเด็นปัญหา/ความต้องการของประชาชนในเขตองค์การบริหารส่วนตำบลกระดังงา

๑. ติดตั้งกล้องวงจรปิด CCTV
๒. ขยายเขตระบบจำหน่ายไฟฟ้าสาธารณะและติดตั้งโคมไฟฟ้าสาธารณะ
๓. เปลี่ยนโคมไฟฟ้าสาธารณะเป็นแบบ LED
๔. ปรับปรุงและเพิ่มจุดการติดตั้งระบบเสียงตามสายทุกหมู่บ้าน
๕. จัดกิจกรรมส่งเสริมสุขภาพผู้สูงอายุ โดยจัดซื้ออุปกรณ์การตรวจสุขภาพ ได้แก่ เครื่องตรวจเบาหวาน , เครื่องวัดความดัน, เครื่องวัดออกซิเจน ฯลฯ
๖. ติดตั้งกระจกโค้ง , ไฟสัญญาณเตือนภัย , ลูกธนูขนาด บริเวณถนนทางแยก ทางโค้ง และทางที่เป็นจุดเสี่ยง
๗. จัดกิจกรรมลงแขกคลอง
๘. ขุดลอกคลองที่ตื้นเขิน
๙. ก่อสร้างถนนสายใหม่และสายเก่าให้ได้มาตรฐาน
๑๐. ปรับปรุงซ่อมแซมถนน คอสะพาน ที่ชำรุด
๑๑. พัฒนาระบบการประชาสัมพันธ์ด้วยระบบเสียงตามสายอย่างต่อเนื่อง
๑๒. ส่งเสริมการรวมกลุ่มอาชีพและจัดอบรมให้ความรู้
๑๓. ขยายท่อเมนประปาภูมิภาค
๑๔. ส่งเสริมการแปรรูปผลผลิตทางการเกษตร
๑๕. จัดกิจกรรมส่งเสริมสุขภาพประชาชนทุกช่วงวัย
๑๖. รมรงค์ประชาสัมพันธ์ให้ความรู้ต่อประชาชนในการป้องกันโรคติดต่อ

๓.๒.๒ ความสอดคล้องยุทธศาสตร์การพัฒนางานองค์การบริหารส่วนตำบลกระดังงากับประเด็นการพัฒนาจังหวัด

ตารางที่ ๑๕ แสดงผลความสอดคล้องยุทธศาสตร์การพัฒนา

ยุทธศาสตร์การพัฒนา อบต.กระดังงา	ความสอดคล้อง	
๑. การพัฒนาด้าน โครงสร้างพื้นฐาน	ยุทธศาสตร์ชาติ ๒๐ ปี	<p>๓. การพัฒนาและเสริมสร้างศักยภาพทรัพยากรมนุษย์ (๓.๗.๒)</p> <p>๔. การสร้างโอกาสและความเสมอภาคทางสังคม (๔.๒.๑)</p>
	แผนพัฒนาเศรษฐกิจและ สังคมแห่งชาติ ฉบับที่ ๑๒	๗. การพัฒนาโครงสร้างพื้นฐานและระบบโลจิสติกส์
	กรอบแผนพัฒนาเศรษฐกิจ และสังคมแห่งชาติ ฉบับที่ ๑๓	๑. เศรษฐกิจมูลค่าสูงที่เป็นมิตรต่อสิ่งแวดล้อม (๕)
	แผนพัฒนาภาคกลาง	๖. พัฒนาเมือง เขตเศรษฐกิจพิเศษชายแดนและเมือง ชายแดน รวมทั้งพื้นที่ระเบียง เศรษฐกิจพิเศษภาคกลาง – ตะวันตก ให้เอื้อต่อการพัฒนาเศรษฐกิจและสังคมในอนาคต (๓)
	แผนพัฒนากลุ่มจังหวัด ภาคกลางตอนล่าง ๒	๒. พัฒนาศูนย์กลางการท่องเที่ยวที่หลากหลายและได้ มาตรฐานสากล (๑) <p>๕. รักษา พื้นฟูทรัพยากรธรรมชาติและสิ่งแวดล้อมเพื่อการ ใช้ประโยชน์ อย่างยั่งยืน (๒)</p>
	ประเด็นการพัฒนาจังหวัด	๑. ส่งเสริมและพัฒนากการท่องเที่ยวให้เป็นศูนย์กลาง ท่องเที่ยว รูปแบบหลากหลายและพร้อมรับการเปลี่ยนแปลง <p>๔. พื้นฟูแหล่งน้ำ บริหารจัดการขยะ พัฒนาป่าชายเลน ส่งเสริมพลังงานทดแทน (๑)</p>
	ยุทธศาสตร์การพัฒนา ขององค์กรปกครองส่วน ท้องถิ่นในเขตจังหวัด	๑. การพัฒนาโครงสร้างพื้นฐาน

ตารางที่ ๑๕ แสดงผลความสอดคล้องยุทธศาสตร์การพัฒนา (ต่อ)

ยุทธศาสตร์การพัฒนา อบต.กระดังงา	ความสอดคล้อง	
๒. การพัฒนาด้าน สาธารณสุข การส่งเสริม คุณภาพชีวิต ศาสนา ศิลปะ การกีฬา วัฒนธรรม ประเพณี ภูมิปัญญาท้องถิ่น	ยุทธศาสตร์ชาติ ๒๐ ปี	๒. การสร้างความสามารถในการแข่งขัน (๒.๓.๑) ๓. การพัฒนาและเสริมสร้างศักยภาพทรัพยากรมนุษย์ (๓.๑.๔),(๓.๓.๓),(๓.๕.๒),(๓.๕.๕) ๔. การสร้างโอกาสและความเสมอภาคทางสังคม (๔.๑.๕) ๕. การสร้างการเติบโตบนคุณภาพชีวิตที่เป็นมิตรต่อสิ่งแวดล้อม (๕.๑.๓),(๕.๓.๔)
	แผนพัฒนาเศรษฐกิจและสังคมแห่งชาติ ฉบับที่ ๑๒	๑. การเสริมสร้างและพัฒนาศักยภาพทุนมนุษย์ ๒. การสร้างความเป็นธรรมลดความเหลื่อมล้ำในสังคม ๑๐. ความร่วมมือระหว่างประเทศเพื่อการพัฒนา
	กรอบแผนพัฒนาเศรษฐกิจและสังคมแห่งชาติ ฉบับที่ ๑๓	๒. สังคมแห่งโอกาส และความเสมอภาค (๓) ๔. ปัจจัยสนับสนุนการพลิกโฉมประเทศ (๑)
	แผนพัฒนาภาคกลาง	๔. พัฒนาภาคกลางเป็นศูนย์กลางทางการแพทย์และสุขภาพมูลค่าสูง (๓) ๕. พัฒนาการผลิตกำลังคนให้มีทักษะรองรับอุตสาหกรรมและบริการแห่งอนาคต (๑),(๓),(๔)
	แผนพัฒนากลุ่มจังหวัดภาคกลางตอนล่าง ๒	-
	ประเด็นการพัฒนาจังหวัด	๓. พร้อมรับมือโรคอุบัติใหม่ ส่งเสริมคุณภาพชีวิต และจัดให้ผู้สูงอายุได้รับการดูแลที่เหมาะสม (๑ - ๕)
	ยุทธศาสตร์การพัฒนาขององค์กรปกครองส่วนท้องถิ่นในเขตจังหวัด	๒. การพัฒนาด้านสาธารณสุข การส่งเสริมคุณภาพชีวิต การศึกษา ศาสนา ศิลปะ การกีฬา วัฒนธรรม ประเพณี ภูมิปัญญาท้องถิ่น
๓. การพัฒนาด้านการจัด ระเบียบชุมชน/สังคม และ การรักษาความสงบ เรียบร้อย	ยุทธศาสตร์ชาติ ๒๐ ปี	๑. ความมั่นคง (๑.๑.๑), (๑.๑.๒)๑
	แผนพัฒนาเศรษฐกิจและสังคมแห่งชาติ ฉบับที่ ๑๒	๕. การเสริมสร้างความมั่นคงแห่งชาติเพื่อการพัฒนาประเทศสู่ความมั่งคั่งและยั่งยืน
	กรอบแผนพัฒนาเศรษฐกิจและสังคมแห่งชาติ ฉบับที่ ๑๓	๓. วิถีชีวิตที่ยั่งยืน (๒)
	แผนพัฒนาภาคกลาง	-
	แผนพัฒนากลุ่มจังหวัดภาคกลางตอนล่าง ๒	๔. รักษา ฟื้นฟูทรัพยากรธรรมชาติและสิ่งแวดล้อมเพื่อการใช้ประโยชน์ อย่างยั่งยืน (๑)
	ประเด็นการพัฒนาจังหวัด	๓. พร้อมรับมือโรคอุบัติใหม่ ส่งเสริมคุณภาพชีวิต และจัดให้ผู้สูงอายุได้รับการดูแลที่เหมาะสม (๔ - ๕)
	ยุทธศาสตร์การพัฒนาขององค์กรปกครองส่วนท้องถิ่นในเขตจังหวัด	๓. การพัฒนาด้านการจัดระเบียบชุมชน/สังคม การรักษาความสงบเรียบร้อย

ตารางที่ ๑๕ แสดงผลความสอดคล้องยุทธศาสตร์การพัฒนา (ต่อ)

ยุทธศาสตร์การพัฒนา อบต.กระดังงา	ความสอดคล้อง	
๔. การพัฒนาและการส่งเสริมกิจกรรม การลงทุน พาณิชยกรรม และการท่องเที่ยว	ยุทธศาสตร์ชาติ ๒๐ ปี	๔. การสร้างโอกาสและความเสมอภาคทางสังคม (๔.๑.๑),(๔.๒.๖),(๔.๔.๔)
	แผนพัฒนาเศรษฐกิจและสังคมแห่งชาติ ฉบับที่ ๑๒	๓. การสร้างความเข้มแข็งทางเศรษฐกิจและแข่งขันได้อย่างยั่งยืน
	กรอบแผนพัฒนาเศรษฐกิจและสังคมแห่งชาติ ฉบับที่ ๑๓	๑. เศรษฐกิจมูลค่าสูงที่เป็นมิตรต่อสิ่งแวดล้อม (๑,๒,๖) ๒. สังคมแห่งโอกาส และความเสมอภาค (๑)
	แผนพัฒนาภาคกลาง	๒. พัฒนาและยกระดับภาคกลางไปสู่การเป็นแหล่งเกษตรสมัยใหม่และศูนย์รวบรว และกระจายสินค้าเกษตรของประเทศ (๑ - ๔) ๓. พัฒนาแหล่งท่องเที่ยวสำคัญและแหล่งท่องเที่ยวชุมชนให้เข้าสู่ตลาดท่องเที่ยวคุณภาพ (๑,๓)
	แผนพัฒนากลุ่มจังหวัดภาคกลางตอนล่าง ๒	๑. ยกระดับคุณภาพสินค้าเกษตรให้มีมูลค่าสูง และอุตสาหกรรม การเกษตรที่เป็นมิตรกับสิ่งแวดล้อม (๑ - ๔) ๒. พัฒนาเป็นศูนย์กลางการท่องเที่ยวหลากหลายและได้มาตรฐานสากล (๓) ๓. เพิ่มขีดความสามารถภาคอุตสาหกรรมและบริการด้วยเทคโนโลยี และนวัตกรรม (๓)
	ประเด็นการพัฒนาจังหวัด	๑. ส่งเสริมและพัฒนาการท่องเที่ยวให้เป็นศูนย์กลางท่องเที่ยว รูปแบบหลากหลายและพร้อมรับกับการเปลี่ยนแปลง (๑,๓ - ๕) ๒. ใช้อัตลักษณ์ของจังหวัด ยกระดับผลิตภัณฑ์จังหวัด สมุทรสงคราม สินค้าเกษตรและประมงปลอดภัย (๑,๔,๕) ๓. พร้อมรับมือโรคอุบัติใหม่ ส่งเสริมคุณภาพชีวิต และจัดให้ผู้สูงอายุได้รับการดูแลที่เหมาะสม (๓)
	ยุทธศาสตร์การพัฒนาขององค์กรปกครองส่วนท้องถิ่นในเขตจังหวัด	๔. การพัฒนาและการส่งเสริมกิจกรรม การลงทุน พาณิชยกรรม และการท่องเที่ยว

ตารางที่ ๑๕ แสดงผลความสอดคล้องยุทธศาสตร์การพัฒนา (ต่อ)

ยุทธศาสตร์การพัฒนา อบต.กระดังงา	ความสอดคล้อง	
๕. การพัฒนาด้านการ บริหารจัดการทรัพยากร ธรรมชาติ และสิ่งแวดล้อม อย่างยั่งยืน	ยุทธศาสตร์ชาติ ๒๐ ปี	๑. ความมั่นคง (๑.๑.๒) ๕. การสร้างการเติบโตบนคุณภาพชีวิตที่เป็นมิตรต่อ สิ่งแวดล้อม (๕.๑.๓)
	แผนพัฒนาเศรษฐกิจ และ สังคมแห่งชาติ ฉบับที่ ๑๒	๔. การเติบโตที่เป็นมิตรสิ่งแวดล้อมเพื่อการพัฒนาอย่าง ยั่งยืน
	กรอบแผนพัฒนา เศรษฐกิจและสังคม แห่งชาติ ฉบับที่ ๑๓	๑. เศรษฐกิจมูลค่าสูงที่เป็นมิตรต่อสิ่งแวดล้อม (๒)
	แผนพัฒนาภาคกลาง	๗. พื้นฟูทรัพยากรธรรมชาติและแก้ไขปัญหาสิ่งแวดล้อม (๒,๔)
	แผนพัฒนากลุ่มจังหวัด ภาคกลางตอนล่าง ๒	๕. รักษา พื้นฟูทรัพยากรธรรมชาติและสิ่งแวดล้อมเพื่อ การใช้ประโยชน์ อย่างยั่งยืน (๒,๔)
	ประเด็นการพัฒนา จังหวัด	๔. พื้นฟูแหล่งน้ำ บริหารจัดการขยะ พัฒนาป่าชายเลน ส่งเสริมพลังงานทดแทน (๑ - ๓)
	ยุทธศาสตร์การพัฒนา ขององค์กรปกครอง ส่วนท้องถิ่นในเขต จังหวัด	๕. การพัฒนาด้านการบริหารจัดการทรัพยากรธรรมชาติและ สิ่งแวดล้อมอย่างยั่งยืน

ตารางที่ ๑๕ แสดงผลความสอดคล้องยุทธศาสตร์การพัฒนา (ต่อ)

ยุทธศาสตร์การพัฒนา อบต.กระดางา	ความสอดคล้อง	
๖. การพัฒนาด้านการ บริหารกิจการบ้านเมือง และสังคมที่ดี	ยุทธศาสตร์ชาติ ๒๐ ปี	๑. ความมั่นคง (๑.๑.๒) ๖. การปรับสมดุลและพัฒนาระบบการบริหารจัดการ ภาครัฐ (๖.๒)
	แผนพัฒนาเศรษฐกิจ และ สังคมแห่งชาติ ฉบับที่ ๑๒	๖. การบริหารจัดการในภาครัฐการป้องกันการทุจริต ประพฤติมิชอบและธรรมาภิบาลในสังคมไทย
	กรอบแผนพัฒนา เศรษฐกิจและสังคม แห่งชาติ ฉบับที่ ๑๓	๑. เศรษฐกิจมูลค่าสูงที่เป็นมิตรต่อสิ่งแวดล้อม (๕,๖) ๔. ปักจ้ยสนับสนุนการพลิกโฉมประเทศ (๑,๒)
	แผนพัฒนาภาคกลาง	๕. พัฒนาการผลิตกำลังคนให้มีทักษะรองรับอุตสาหกรรม และบริการแห่งอนาคต (๔)
	แผนพัฒนากลุ่มจังหวัด ภาคกลางตอนล่าง ๒	-
	ประเด็นการพัฒนา จังหวัด	๓. พร้อมรับมือโรคอุบัติใหม่ ส่งเสริมคุณภาพชีวิต และจัด ให้ผู้สูงอายุได้รับการดูแลที่เหมาะสม (๒,๕)
	ยุทธศาสตร์การพัฒนา ขององค์กรปกครอง ส่วนท้องถิ่นในเขต จังหวัด	๖. การพัฒนาด้านการบริหารกิจการบ้านเมืองและสังคมที่ดี

ส่วนที่ ๓ การนำแผนพัฒนาท้องถิ่นไปสู่การปฏิบัติ

๑. ยุทธศาสตร์การพัฒนาและแผนงาน

ที่	ยุทธศาสตร์	ด้าน	แผนงาน	หน่วยงาน รับผิดชอบหลัก	หน่วยงาน สนับสนุน
๑	การพัฒนาด้านโครงสร้างพื้นฐาน	บริการชุมชนและสังคม	เคหะและชุมชน	กองช่าง	สำนักปลัด กองคลัง อบจ.สมุทรสงคราม จังหวัดสมุทรสงคราม
			อุตสาหกรรมและ การโยธา		
			การเกษตร		
๒	การพัฒนาด้านสาธารณสุข การส่งเสริมคุณภาพชีวิต การศึกษา ศาสนา ศิลปะ การกีฬา วัฒนธรรม ภูมิปัญญาท้องถิ่น	บริการชุมชนและสังคม	การศึกษา	กองการศึกษา	สำนักปลัด กองคลัง
			สาธารณสุข	กองสาธารณสุข	สำนักปลัด กองคลัง รพ.นภาลัย
			การศาสนา วัฒนธรรมและ นันทนาการ	กองการศึกษา	สำนักปลัด กองคลัง
		การดำเนินงานอื่น	งบกลาง	สำนักปลัด	กองคลัง
๓	การพัฒนาด้านการจัด ระเบียบชุมชน/สังคม และ การรักษาความสงบเรียบร้อย	บริหารทั่วไป	การรักษาความสงบ ภายใน	สำนักปลัด	กองคลัง
		บริการชุมชนและสังคม	สร้างความเข้มแข็ง ของชุมชน	สำนักปลัด	กองคลัง
๔	การพัฒนาและการส่งเสริม เกษตรกรรม การลงทุน พาณิชย์กรรม และการ ท่องเที่ยว	การเศรษฐกิจ	บริหารงานทั่วไป	สำนักปลัด	กองคลัง
			การเกษตร		
๕	การพัฒนาด้านการบริหาร จัดการทรัพยากรธรรมชาติ และสิ่งแวดล้อมอย่างยั่งยืน	บริหารทั่วไป	บริหารงานทั่วไป	สำนักปลัด	กองการศึกษา กองสาธารณสุข
๖	การพัฒนาด้านการบริหาร กิจการบ้านเมืองและสังคมที่ดี	บริหารทั่วไป	บริหารงานทั่วไป	สำนักปลัด กองคลัง	กองการศึกษา กองสาธารณสุข สนง.พ.ม.จ.สส
รวม	๖ ยุทธศาสตร์	๔ ด้าน	๑๓ แผนงาน	๕ หน่วยงาน	๘ หน่วยงาน

ส่วนที่ ๔ การติดตามและประเมินผล

๑. การติดตามและประเมินผลยุทธศาสตร์

แนวทางการพิจารณาการติดตามและประเมินผลแผนพัฒนาท้องถิ่นตามระเบียบกระทรวงมหาดไทย ว่าด้วยการจัดทำแผนพัฒนาขององค์กรปกครองส่วนท้องถิ่น พ.ศ. ๒๕๔๘ แก้ไขเพิ่มเติม (ฉบับที่ ๒) พ.ศ. ๒๕๕๙ และ แก้ไขเพิ่มเติม (ฉบับที่ ๓) พ.ศ. ๒๕๖๑ เป็นแบบที่กำหนดให้คณะกรรมการติดตามและประเมินผลแผนพัฒนาท้องถิ่น ดำเนินการให้คะแนนตามเกณฑ์ที่กำหนดไว้ ซึ่งเป็นส่วนหนึ่งของการติดตามและประเมินผลแผนพัฒนา โดย ดำเนินการให้แล้วเสร็จภายในหกสิบวัน นับแต่วันที่ประกาศใช้งบประมาณรายจ่าย มีรายละเอียด ดังนี้

๑. แนวทางการพิจารณาการติดตามและประเมินผลยุทธศาสตร์เพื่อความสอดคล้องแผนพัฒนาท้องถิ่น ประกอบด้วย

๑.๑ ข้อมูลสภาพทั่วไปและข้อมูลพื้นฐานขององค์กรปกครองส่วนท้องถิ่น ๒๐ คะแนน

๑.๒ การวิเคราะห์สถานการณ์และศักยภาพ ๒๐ คะแนน

๑.๓ ยุทธศาสตร์ ๖๐ คะแนน ประกอบด้วย

(๑) ยุทธศาสตร์ขององค์กรปกครองส่วนท้องถิ่น ๑๐ คะแนน

(๒) ยุทธศาสตร์ขององค์กรปกครองส่วนท้องถิ่นในเขตจังหวัด ๑๐ คะแนน

(๓) ยุทธศาสตร์จังหวัด ๑๐ คะแนน

(๔) วิสัยทัศน์ ๕ คะแนน

(๕) กลยุทธ์ ๕ คะแนน

(๖) เป้าประสงค์ของแต่ละประเด็นกลยุทธ์ ๕ คะแนน

(๗) จุดยืนทางยุทธศาสตร์ ๕ คะแนน

(๘) แผนงาน ๕ คะแนน

(๙) ความเชื่อมโยงของยุทธศาสตร์ในภาพรวม ๕ คะแนน

(๑๐) ผลผลิต/โครงการ ๕ คะแนน

คะแนนรวม ๑๐๐ คะแนน เกณฑ์ที่ควรได้เพื่อให้เกิดความสอดคล้องและขับเคลื่อนการพัฒนาท้องถิ่นขององค์กรปกครองส่วนท้องถิ่น ไม่ควรน้อยกว่าร้อยละ ๘๐ (๘๐ คะแนน)

๒. แนวทางการพิจารณาการติดตามและประเมินผลโครงการเพื่อความสอดคล้องแผนพัฒนาท้องถิ่น ประกอบด้วย

๒.๑ การสรุปสถานการณ์การพัฒนา ๑๐ คะแนน

๒.๒ การประเมินผลการนำแผนพัฒนาท้องถิ่นไปปฏิบัติในเชิงปริมาณ ๑๐ คะแนน

๒.๓ การประเมินผลการนำแผนพัฒนาท้องถิ่นไปปฏิบัติในเชิงคุณภาพ ๑๐ คะแนน

๒.๔ แผนงานและยุทธศาสตร์การพัฒนา ๑๐ คะแนน

๒.๕ โครงการพัฒนา ๖๐ คะแนน ประกอบด้วย

(๑) ความชัดเจนของชื่อโครงการ ๕ คะแนน

(๒) กำหนดวัตถุประสงค์สอดคล้องกับโครงการ ๕ คะแนน

(๓) เป้าหมาย (ผลผลิตของโครงการ) มีความชัดเจนนำไปสู่การตั้งงบประมาณได้ถูกต้อง ๕ คะแนน

(๔) โครงการมีความสอดคล้องกับแผนยุทธศาสตร์ชาติ ๒๐ ปี ๕ คะแนน

(๕) เป้าหมาย (ผลผลิตของโครงการ) มีความสอดคล้องกับแผนพัฒนาเศรษฐกิจและสังคมแห่งชาติ ฉบับที่ ๑๒ ๕ คะแนน

(๖) โครงการมีความสอดคล้องกับ Thailand ๔.๐ ๕ คะแนน

- (๗) โครงการสอดคล้องกับยุทธศาสตร์จังหวัด ๕ คะแนน
 - (๘) โครงการแก้ไขปัญหาความยากจนหรือการเสริมสร้างให้ประเทศชาติมั่นคง มั่งคั่ง ยั่งยืน ภายใต้หลักปรัชญา ๕ คะแนน
 - (๙) งบประมาณ มีความสอดคล้องกับเป้าหมาย (ผลผลิตของโครงการ) ๕ คะแนน
 - (๑๐) มีการประมาณการราคาถูกต้องตามหลักวิธีการงบประมาณ ๕ คะแนน
 - (๑๑) มีการกำหนดตัวชี้วัด (KPI) และสอดคล้องกับวัตถุประสงค์และผลที่คาดว่าจะได้รับ ๕ คะแนน
 - (๑๒) ผลที่คาดว่าจะได้รับ สอดคล้องกับวัตถุประสงค์ ๕ คะแนน
- คะแนนรวม ๑๐๐ คะแนน เกณฑ์ที่ควรได้เพื่อให้เกิดความสอดคล้องและขับเคลื่อนการพัฒนาท้องถิ่นขององค์กรปกครองส่วนท้องถิ่น ไม่ควรน้อยกว่าร้อยละ ๘๐ (๘๐ คะแนน)

๒. การติดตามและประเมินผลโครงการ

การติดตามและประเมินผลแผนพัฒนาท้องถิ่น ตามระเบียบกระทรวงมหาดไทยว่าด้วยการจัดทำแผนพัฒนาขององค์กรปกครองส่วนท้องถิ่น พ.ศ. ๒๕๔๘ ข้อ ๒๙ แก้ไขเพิ่มเติม (ฉบับที่ ๒) พ.ศ. ๒๕๕๙ และแก้ไขเพิ่มเติม (ฉบับที่ ๓) พ.ศ. ๒๕๖๑ คณะกรรมการติดตามและประเมินผลแผนพัฒนาท้องถิ่น มีอำนาจหน้าที่ ดังนี้

- (๑) กำหนดแนวทางวิธีการในการติดตามและประเมินผลแผนพัฒนา
- (๒) ดำเนินการติดตามและประเมินผลแผนพัฒนา
- (๓) รายงานผลและเสนอความเห็นซึ่งได้จากการติดตามและประเมินผลแผนพัฒนาต่อผู้บริหารท้องถิ่นเพื่อให้ผู้บริหารท้องถิ่นเสนอต่อสภาท้องถิ่น และคณะกรรมการพัฒนาท้องถิ่น พร้อมทั้งประกาศผลการติดตามและประเมินผลแผนพัฒนาให้ประชาชนในท้องถิ่นทราบในสัปดาห์วันนับแต่วันรายงานผลและเสนอความเห็นดังกล่าวและต้องปิดประกาศไว้เป็นระยะเวลาไม่น้อยกว่าสามสิบวันโดยอย่างน้อยปีละสองครั้งภายในเดือนเมษายนและภายในเดือนตุลาคมของทุกปี
- (๔) แต่งตั้งคณะอนุกรรมการหรือคณะทำงานเพื่อช่วยปฏิบัติงานตามที่เห็นสมควร

การติดตามและประเมินผลแผนพัฒนาท้องถิ่น เป็นการติดตามและประเมินผลความสอดคล้องและความสำเร็จของแผนพัฒนาท้องถิ่น และการติดตามและประเมินผลโครงการพัฒนาที่องค์กรปกครองส่วนท้องถิ่นได้ดำเนินการตามแผนดำเนินงานว่าเป็นไปตามเป้าหมายการพัฒนา ซึ่งสามารถนำไปสู่การบรรลุวิสัยทัศน์ที่องค์กรปกครองส่วนท้องถิ่นกำหนดหรือไม่ และโครงการพัฒนานั้นประสบความสำเร็จตามกรอบการประเมินระดับใด โดยมีขั้นตอนดังนี้

ขั้นตอนที่ ๑ คณะกรรมการติดตามและประเมินผลแผนพัฒนาท้องถิ่นร่วมประชุมเพื่อกำหนดกรอบแนวทางและวิธีการในการติดตามและประเมินผลแผนพัฒนาท้องถิ่น และประเมินผลโครงการพัฒนาตามแผนพัฒนาท้องถิ่น ดังนี้

๑.๑ การกำหนดกรอบ แนวทาง และวิธีการในการติดตามและประเมินผลแผนพัฒนาอาจกำหนดแนวทางในการติดตามและประเมินผลแผนพัฒนาท้องถิ่น ดังนี้

- (๑) ความสอดคล้องของยุทธศาสตร์ แผนและกลยุทธ์ที่กำหนด
- (๒) ความเพียงพอของทรัพยากรเพื่อการดำเนินกิจกรรมของหน่วยงาน
- (๓) ความก้าวหน้ากิจกรรมที่กำหนดไว้ตามแผน โดยมีการติดตามผล
- (๔) ประสิทธิภาพเป็นการศึกษาความสัมพันธ์ระหว่างผลผลิตกับทรัพยากรที่ใช้โดยมีการประเมินประสิทธิภาพ
- (๕) ประสิทธิภาพเป็นการศึกษาถึงผลที่ได้รับ

- (๖) ผลลัพธ์และผลผลิตเป็นการประเมินผลประโยชน์ที่เกิดจากการทำกิจกรรมที่มีต่อกลุ่มเป้าหมายที่ได้รับบริการ และการประเมินผลผลิตที่เกิดขึ้นจากกิจกรรม
- (๗) การประเมินผลกระทบเป็นการศึกษาผลที่ได้รับรวมยอด

คณะกรรมการติดตามและประเมินผลแผนพัฒนาท้องถิ่น อาจนำแนวทางทั้งหมดที่กำหนดมาใช้หรืออาจเลือกใช้ในบางแนวทางในการติดตามและประเมินผลแผนพัฒนาท้องถิ่นก็ได้ โดยอย่างน้อยต้องสามารถประเมินความสอดคล้องและสามารถวัดความสำเร็จหรือความก้าวหน้าของแผนพัฒนาท้องถิ่นได้ ทั้งนี้ขึ้นอยู่กับคณะกรรมการฯ จะพิจารณา

๑.๒ การกำหนดกรอบแนวทางและวิธีการในการติดตามและประเมินผลโครงการพัฒนาตามแผนพัฒนาท้องถิ่น อาจกำหนดแนวทางดังนี้

- (๑) การประเมินผลกระบวนการหรือการประเมินประสิทธิภาพ
- (๒) การประเมินผลโครงการหรือการประเมินประสิทธิผล
- (๓) การประเมินผลกระทบ

ขั้นตอนที่ ๒ คณะกรรมการติดตามและประเมินผลแผนพัฒนาท้องถิ่นดำเนินการติดตามและประเมินผลแผนพัฒนาท้องถิ่น ตามกรอบแนวทางและวิธีการที่กำหนด โดยสามารถติดตามและประเมินผลได้ตลอดระยะเวลาของแผนพัฒนาท้องถิ่น

ขั้นตอนที่ ๓ คณะกรรมการติดตามและประเมินผลแผนพัฒนาท้องถิ่นดำเนินการติดตามและประเมินโครงการพัฒนาตามแผนพัฒนาท้องถิ่นตามกรอบแนวทางและวิธีการที่กำหนด โดยสามารถติดตามและประเมินผลได้ตั้งแต่ก่อนเริ่มโครงการพัฒนาตามแผนดำเนินงานจนถึงสิ้นสุดโครงการ

ขั้นตอนที่ ๔ คณะกรรมการติดตามและประเมินผลแผนพัฒนาท้องถิ่นองค์การบริหารส่วนตำบล กระจ่าง กำหนดหัวระยะเวลาในการติดตามและประเมินผลโครงการ ปีละ ๒ ครั้ง และประเมินผลโครงการตามยุทธศาสตร์และในภาพรวม ซึ่งอาจให้ความเห็นหรือข้อเสนอแนะในรายงานการติดตามและประเมินผลแผนพัฒนาท้องถิ่น แล้วรายงานผลและเสนอความเห็นซึ่งได้จากการติดตามและประเมินผลพัฒนาต่อผู้บริหารเพื่อให้ผู้บริหารท้องถิ่นเสนอต่อสภาท้องถิ่น และคณะกรรมการพัฒนาท้องถิ่นพร้อมทั้งประกาศผลการติดตามและประเมินผลแผนพัฒนาให้ประชาชนในท้องถิ่นทราบในที่เปิดเผยภายในสิบห้าวันนับแต่วันรายงานผล และเสนอความเห็นดังกล่าว และต้องปิดประกาศไว้เป็นระยะเวลาไม่น้อยกว่าสามสิบวันโดยอย่างน้อยปีละสองครั้งภายในเดือนเมษายนและภายในเดือนตุลาคมของทุกปี

๓. สรุปผลการพัฒนาท้องถิ่น

๓.๑ การวัดผลในเชิงปริมาณและเชิงคุณภาพ

โดยการกำหนดรูปแบบที่จะใช้ในการติดตามและประเมินผลเพื่อตรวจสอบว่า การดำเนินกิจกรรมตามโครงการอยู่ภายใต้ระยะเวลาและงบประมาณที่กำหนดไว้หรือไม่ และผลของการดำเนินโครงการบรรลุวัตถุประสงค์ที่ได้วางไว้หรือไม่ โดยได้กำหนดวิธีการไว้ดังนี้

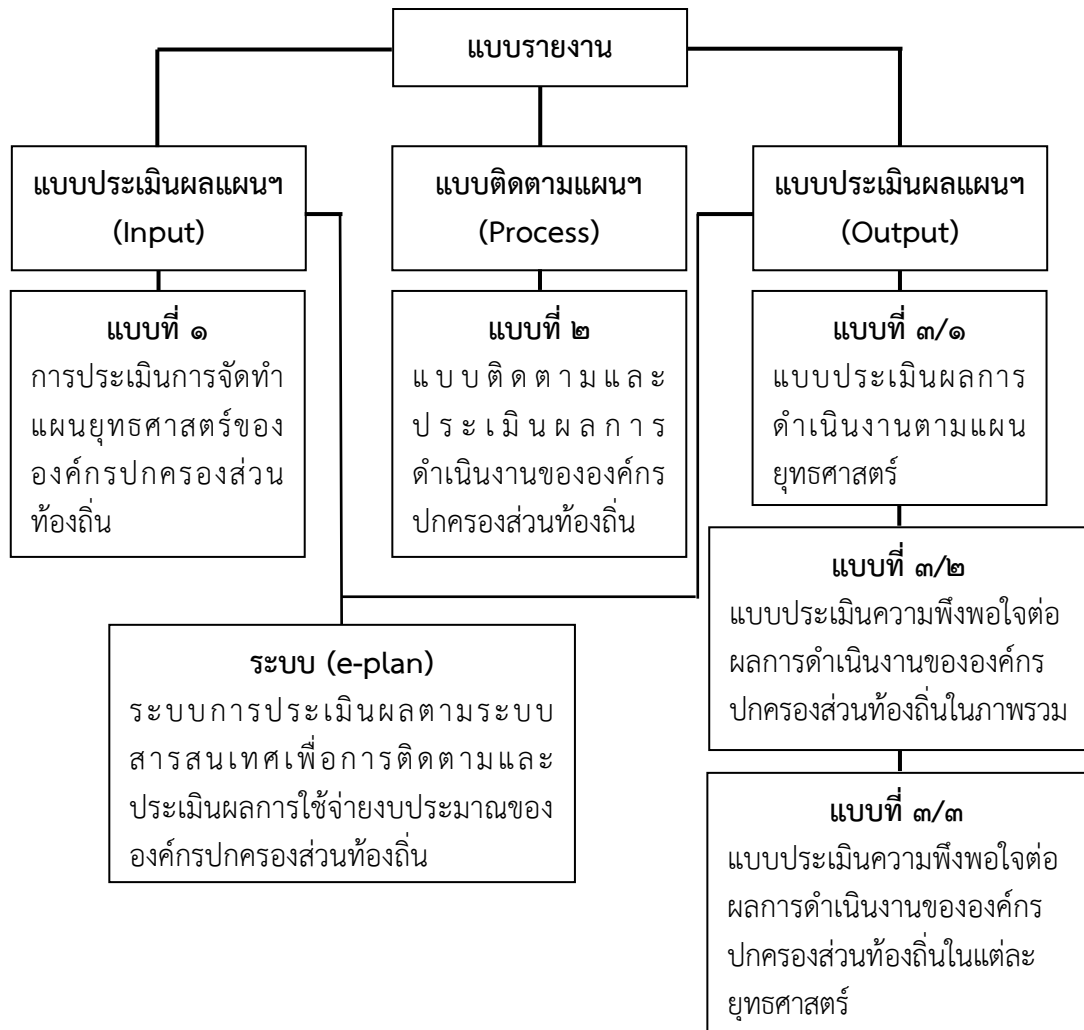

ระบบของการติดตามและประเมินผลแผนการพัฒนาท้องถิ่น ประกอบด้วยองค์ประกอบ ๓ ส่วนหลัก คือ

๑. ส่วนของปัจจัยนำเข้า (Input) คือ ปัจจัยที่องค์กรปกครองส่วนท้องถิ่นจะต้อง “มี” เพื่อนำเข้าสู่ระบบติดตามและประเมินผลแผนพัฒนาองค์กรปกครองส่วนท้องถิ่น ได้แก่ แผนพัฒนาท้องถิ่น (พ.ศ. ๒๕๖๖ – ๒๕๗๐) ผู้ประเมิน ผู้ถูกประเมิน และเครื่องมือในการประเมิน เพื่อเป็นการรวบรวมฐานข้อมูลขององค์การบริหารส่วนตำบลกระดังงา ซึ่งเป็นเครื่องมือที่ใช้ในการประเมินแผนยุทธศาสตร์ขององค์กรปกครองส่วนท้องถิ่นโดยตนเอง ได้แก่ **แบบรายงานที่ ๑ แบบช่วยกำกับการจัดทำแผนยุทธศาสตร์ขององค์กรปกครองส่วนท้องถิ่น** เป็นการทบทวนว่าการจัดทำแผนได้ใช้กระบวนการครบทุกขั้นตอนหรือไม่ อย่างไร

๒. ส่วนของกระบวนการติดตาม (Process) คือ ช่วงของการดำเนินงานตามแผนพัฒนาท้องถิ่น ซึ่งกำหนดการติดตามจำนวน ๒ ครั้ง คือ ครั้งที่ ๑ (วันที่ ๑ ตุลาคม - มีนาคม) ครั้งที่ ๒ (เมษายน - กันยายน) ในแต่ละปีงบประมาณ เครื่องมือที่ใช้ในการติดตามผลการดำเนินงาน ได้แก่ **แบบรายงานที่ ๒ แบบติดตามผลการดำเนินงานขององค์กรปกครองส่วนท้องถิ่น** ซึ่งประกอบไปด้วยการติดตามการดำเนินงานของโครงการ และการเปลี่ยนแปลงโครงการ การติดตามการใช้จ่ายงบประมาณ การติดตามโครงการที่ได้รับเงินอุดหนุนเฉพาะกิจ ตลอดจนปัญหาและอุปสรรคในการดำเนินงาน

๓. ส่วนของการประเมินผลลัพธ์ (Output,Goal) เป็นการติดตามผลช่วงสุดท้าย ซึ่งจะแสดงให้เห็นว่าเมื่อสิ้นสุดการดำเนินงานของแผนพัฒนาท้องถิ่นสี่ปีที่ผ่านมาในแต่ละปี ผลที่เกิดขึ้นเป็นไปตามเป้าหมายที่ได้กำหนดไว้หรือไม่ โดยเครื่องมือที่ใช้ในการประเมินผลลัพธ์ **ได้แก่ แบบรายงานแบบที่ ๓/๑ แบบประเมินผลการดำเนินงานตามแผนยุทธศาสตร์** โดยมีเนื้อหาที่สำคัญในการประเมินได้แก่ **ความพึงพอใจของผู้ที่เกี่ยวข้อง ต่อผลการดำเนินงานขององค์กรปกครองส่วนท้องถิ่นในภาพรวม (ผลจากแบบรายงานแบบที่ ๓/๒) ความพึงพอใจของผู้เกี่ยวข้องต่อการดำเนินงานในแต่ละยุทธศาสตร์ และการเปลี่ยนแปลงของชุมชนตามตัวชี้วัดที่เลือก (ผลจากแบบรายงานแบบที่ ๓/๓)**

ดังนั้น คณะกรรมการติดตามและประเมินแผนพัฒนาขององค์การบริหารส่วนตำบลกระดังงา ได้กำหนดแนวทาง วิธีการในการติดตามและประเมินผล ดังนี้

(๓.๑) แบบประเมินผลแผนพัฒนา

ใช้แบบรายงาน แบบที่ ๑ แบบช่วยกำกับกับการจัดทำแผนยุทธศาสตร์ขององค์กรปกครองส่วนท้องถิ่น เพื่อเป็นการรวบรวมฐานข้อมูลขององค์การบริหารส่วนตำบลกระดังงา เป็นการทบทวนว่าการจัดทำแผนได้ใช้กระบวนการครบทุกขั้นตอนหรือไม่ อย่างไร

(๓.๒) แบบติดตามแผนพัฒนา

ใช้แบบรายงาน แบบที่ ๒ แบบติดตามผลการดำเนินงานขององค์กรปกครองส่วนท้องถิ่น ซึ่งประกอบไปด้วยการติดตามการดำเนินงานของโครงการ และการเปลี่ยนแปลงโครงการ การติดตามการใช้จ่ายงบประมาณ การติดตามโครงการที่ได้รับเงินอุดหนุนเฉพาะกิจ ตลอดจนปัญหาและอุปสรรคในการดำเนินงาน

(๓.๓) แบบประเมินผลแผนพัฒนา ใช้แบบรายงาน ๓ แบบ คือ

(๓.๓.๑) แบบที่ ๓/๑ แบบประเมินผลการดำเนินงานตามแผนยุทธศาสตร์

(๓.๓.๒) แบบรายงานแบบที่ ๓/๒ แบบประเมินความพึงพอใจต่อผลการดำเนินงานขององค์กรปกครองส่วนท้องถิ่นในภาพรวม

(๓.๓.๓) แบบรายงานแบบที่ ๓/๓ แบบประเมินความพึงพอใจต่อผลการดำเนินงานขององค์กรปกครองส่วนท้องถิ่นในแต่ละยุทธศาสตร์

โดยมีเนื้อหาที่สำคัญในการประเมิน ได้แก่ ความพึงพอใจของผู้ที่เกี่ยวข้อง ต่อผลการดำเนินงานขององค์กรปกครองส่วนท้องถิ่นในภาพรวม ความพึงพอใจของผู้เกี่ยวข้องต่อการดำเนินงานในแต่ละยุทธศาสตร์ และการเปลี่ยนแปลงของชุมชนตามตัวชี้วัดที่เลือก ทั้งนี้จะสำรวจจากประชากรกลุ่มตัวอย่าง

(๓.๓.๔) ระบบการประเมินผลตามระบบสารสนเทศเพื่อการติดตามและประเมินผล การใช้จ่ายงบประมาณขององค์กรปกครองส่วนท้องถิ่น (e - plan) เป็นการบันทึกข้อมูลสู่ระบบอินเทอร์เน็ตของกรมส่งเสริมการปกครองท้องถิ่น เพื่อติดตามการดำเนินงานตามแผนพัฒนาท้องถิ่นขององค์กรปกครองส่วนท้องถิ่น ซึ่งเปรียบเทียบจำนวนกิจกรรม/โครงการจากแผนพัฒนาท้องถิ่นที่ได้รับการอนุมัติงบประมาณในข้อบัญญัติงบประมาณ รายละเอียดโครงการในข้อบัญญัติงบประมาณ การใช้จ่ายงบประมาณ รายละเอียดโครงการในข้อบัญญัติงบประมาณที่มีการก่อหนี้ผูกพัน/ลงนามในสัญญา การเบิกจ่ายงบประมาณ เพื่อรายงานผลการดำเนินงานในรอบปีงบประมาณนั้น ๆ เป็นระบบการติดตามและประเมินผลที่สามารถติดตามครบทั้ง ๓ องค์ประกอบหลัก ได้แก่ ส่วนของปัจจัยนำเข้า (Input) ส่วนของกระบวนการติดตาม (Process) และส่วนของการประเมินผลลัพธ์ (Output,Goal)

๔. ข้อเสนอแนะในการจัดทำแผนพัฒนาท้องถิ่นในอนาคต

๔.๑ ผลกระทบนำไปสู่ออนาคต

องค์การบริหารส่วนตำบลกระดังงา โดยมีนายกองค์การบริหารส่วนตำบลกระดังงาเป็นประธาน กรรมการพัฒนาองค์การบริหารส่วนตำบลกระดังงา ซึ่งเป็นคณะกรรมการพัฒนาท้องถิ่นมีอำนาจหน้าที่กำหนดแนวทางการพัฒนาท้องถิ่น ร่วมจัดทำร่างแผนพัฒนาท้องถิ่น เสนอแนะแนวทางการพัฒนา และการแก้ไขปัญหาเกี่ยวกับการจัดทำร่างแผนพัฒนาท้องถิ่น เพื่อนำแผนพัฒนาท้องถิ่นไปปฏิบัติและจัดส่งโครงการที่เกินศักยภาพให้คณะกรรมการประสานแผนระดับอำเภอเพื่อนำไปจัดทำแผนพัฒนาท้องถิ่นขององค์การบริหารส่วนจังหวัด แผนพัฒนาจังหวัดต่อไป ซึ่งจะต้องมีการดำเนินการส่งเสริมสนับสนุน ดังนี้

๑. การประสานงานระหว่างหมู่บ้าน/ชุมชน และองค์กรปกครองส่วนท้องถิ่น

(๑) ความร่วมมือ จะต้องสร้างสัมพันธภาพในการทำงานร่วมกันของทุกฝ่าย โดยอาศัยความเข้าใจ หรือการตกลงร่วมกัน มีการรวบรวมกำลังความคิด วิธีการ เทคนิค และระดมทรัพยากร มาสนับสนุนงานร่วมกัน เพื่อให้เกิดเป็นอันหนึ่งอันเดียวกัน เต็มใจที่จะทำงานร่วมกัน

(๒) จังหวะเวลา จะต้องปฏิบัติงานตามบทบาทหน้าที่ และความรับผิดชอบของแต่ละคน ตามกำหนดเวลาที่ตกลงกันให้ตรงเวลา

(๓) ความสอดคล้อง จะต้องพิจารณาความพอเหมาะพอดี ไม่ทำงานซ้ำซ้อนกัน

(๔) ระบบการสื่อสาร จะต้องมีการสื่อสารที่เข้าใจตรงกัน อย่างรวดเร็วและราบรื่น

(๕) ผู้ประสานงาน จะต้องสามารถประสานงานให้ทุกฝ่ายเข้าร่วมทำงาน เพื่อตรงไปสู่จุดหมายเดียวกัน ตามที่กำหนดเป็นวัตถุประสงค์ของงาน

๒. การปรับตัวเข้ากับวิทยาการใหม่ ๆ ที่เปลี่ยนแปลง

ในปัจจุบันกรมส่งเสริมการปกครองท้องถิ่นมีนโยบายส่งเสริมการพัฒนาบุคลากรโดยการฝึกอบรม อยู่เป็นประจำ เช่น การฝึกอบรมการใช้คอมพิวเตอร์โปรแกรมต่าง การฝึกอบรมการจัดทำเว็บไซต์ขององค์กร เป็นต้น ประกอบกับกรมส่งเสริมฯ มีเว็บไซต์เผยแพร่ข้อมูลข่าวสารต่าง ๆ ที่จำเป็น และเกี่ยวข้องกับการปฏิบัติงานขององค์กรปกครองส่วนท้องถิ่น ที่ปรับปรุงให้ทันสมัยอยู่ทุกวัน เช่น การเผยแพร่หนังสือสั่งการต่าง ๆ ผ่านช่องทางงานสารบรรณ อิเล็กทรอนิกส์ เป็นต้น หากพนักงานท้องถิ่นให้ความสำคัญในการอ่านหนังสือสั่งการของกรมส่งเสริมฯ ทางอินเตอร์เน็ตอยู่เป็นประจำ ก็จะนำมาซึ่งการบริหารงานที่มีประสิทธิภาพและไม่ขัดต่อระเบียบ กฎหมาย หนังสือสั่งการ ที่เปลี่ยนแปลงไปอยู่ตลอดเวลา

๓. การมีส่วนร่วมของประชาชน หมายถึง การเปิดโอกาสให้ประชาชนและผู้ที่เกี่ยวข้องทุกภาคส่วนของสังคมได้เข้ามามีส่วนร่วมกับภาครัฐราชการ ระดับของการสร้างการมีส่วนร่วมของประชาชนเป็น ๕ ระดับ ดังนี้

(๑) การให้ข้อมูลข่าวสาร ถือเป็นการมีส่วนร่วมของประชาชนในระดับต่ำที่สุด แต่เป็นระดับที่สำคัญที่สุดเพราะเป็นก้าวแรกของการที่หน่วยงานภาครัฐจะเปิดโอกาสให้ประชาชนเข้าสู่กระบวนการมีส่วนร่วมในเรื่องต่าง ๆ วิธีการให้ข้อมูลมีหลายช่องทาง เช่น เอกสารสิ่งพิมพ์ การเผยแพร่ข้อมูลข่าวสารผ่านทางสื่อต่าง ๆ การจัดนิทรรศการ จัดหมายข่าว การจัดงานแถลงข่าว การติดประกาศ และการให้ข้อมูลผ่านเว็บไซต์ เป็นต้น

(๒) การรับฟังความคิดเห็น เป็นกระบวนการที่เปิดให้ประชาชนมีส่วนร่วมในการให้ข้อมูลข้อเท็จจริงและความคิดเห็นเพื่อประกอบการตัดสินใจของหน่วยงานภาครัฐด้วยวิธีต่าง ๆ เช่น การรับฟังความคิดเห็น การสำรวจความคิดเห็น การจัดเวทีประชาคม การแสดงความคิดเห็นผ่านเว็บไซต์ เป็นต้น

(๓) การเข้ามามีส่วนเกี่ยวข้อง เป็นการเปิดโอกาสให้ประชาชนมีส่วนร่วมในการปฏิบัติงาน หรือร่วมเสนอแนะทางที่นำไปสู่การตัดสินใจ เพื่อสร้างความมั่นใจให้ประชาชนว่าข้อมูลความคิดเห็นและความต้องการของประชาชนจะถูกนำไปพิจารณาเป็นทางเลือกในการบริหารงานของภาครัฐ เช่น การประชุมเชิงปฏิบัติการเพื่อพิจารณาประเด็นนโยบายสาธารณะ ประชาพิจารณ์ การจัดตั้งคณะทำงานเพื่อเสนอแนะประเด็นนโยบาย เป็นต้น

(๔) ความร่วมมือ เป็นการให้กลุ่มประชาชนผู้แทนภาคสาธารณะมีส่วนร่วม โดยเป็นหุ้นส่วนกับภาครัฐในทุกขั้นตอนของการตัดสินใจ และมีการดำเนินกิจกรรมร่วมกันอย่างต่อเนื่อง เช่น คณะกรรมการที่มีภาคประชาชนร่วมเป็นกรรมการ ได้แก่ คณะกรรมการจัดทำแผนพัฒนาท้องถิ่น คณะกรรมการจัดซื้อจัดจ้าง คณะกรรมการบริหารการศึกษา เป็นต้น

(๕) การเสริมอำนาจแก่ประชาชน เป็นขั้นที่ให้บทบาทประชาชนในระดับสูงที่สุด โดยให้ประชาชนเป็นผู้ตัดสินใจ เช่น การลงประชามติในประเด็นสาธารณะต่าง ๆ โครงการกองทุนหมู่บ้าน กองทุนแม่ของแผ่นดิน ที่มอบอำนาจให้ประชาชนเป็นผู้ตัดสินใจทั้งหมด เป็นต้น

การมีส่วนร่วมของประชาชนนับว่าเป็นส่วนที่มีความสำคัญยิ่ง เพราะประชาชนเป็นผู้ได้รับประโยชน์และโทษโดยตรง จากการบริหารงานของหน่วยงานภาครัฐ ความร่วมมือของประชาชน เริ่มตั้งแต่ “ร่วมคิด ร่วมตัดสินใจ ร่วมทำ (ร่วมรับผิดชอบ) ร่วมตรวจสอบ และร่วมรับประโยชน์” ถ้าประชาชนให้ความร่วมมือถือได้ว่างานนั้น ๆ สำเร็จไปแล้วครึ่งหนึ่ง ดังนั้น การทำงานใด ๆ ถ้าให้ประชาชนเข้ามามีส่วนร่วมจะทำให้งานนั้นสำเร็จตามวัตถุประสงค์และเป้าหมาย เนื่องจากประชาชนจะเกิดความภาคภูมิใจที่มีส่วนร่วมในกิจกรรมที่เป็นประโยชน์ต่อส่วนรวม

๔.๒ ข้อสังเกต ข้อเสนอแนะ ผลจากการพัฒนา

องค์การบริหารส่วนตำบลกระดังงา มีข้อสังเกต ข้อเสนอแนะ ผลจากการพัฒนาโดยอิงการคาดการณ์การพัฒนาต่าง ๆ อยู่ภายใต้สิ่งแวดล้อมภายนอกต่าง ๆ ดังต่อไปนี้

๑. การเปลี่ยนแปลงในประเทศที่จะส่งผลกระทบต่อองค์กรปกครองส่วนท้องถิ่น ประกอบด้วย

- (๑) รัฐธรรมนูญฉบับใหม่จะส่งผลกระทบต่อองค์กรปกครองส่วนท้องถิ่น
- (๒) แนวโน้มการยกฐานะจากองค์การบริหารส่วนตำบลเป็นเทศบาลทั่วประเทศ
- (๓) แนวโน้มการควบรวมองค์กรปกครองส่วนท้องถิ่น
- (๔) การจัดสรรงบประมาณให้องค์กรปกครองส่วนท้องถิ่น

๒. การเปลี่ยนแปลงในระดับภูมิภาคที่จะส่งผลกระทบต่อองค์กรปกครองส่วนท้องถิ่น

AEC หรือ Asean Economics Community คือ การรวมตัวของชาติในอาเซียน ๑๐ ประเทศ โดยมี ไทย พม่า ลาว เวียดนาม มาเลเซีย สิงคโปร์ อินโดนีเซีย ฟิลิปปินส์ กัมพูชา บรูไน เพื่อที่จะให้มีผลประโยชน์ทางเศรษฐกิจร่วมกัน จะทำให้มีผลประโยชน์อำนาจต่อรองต่าง ๆ กับคู่ค้าได้มากขึ้น และการนำเข้า ส่งออกของชาติในอาเซียนก็จะเสรี ยกเว้นสินค้าบางชนิดที่แต่ละประเทศอาจจะขอไว้ไม่ลดภาษีนำเข้า (เรียกว่าสินค้าอ่อนไหว)

จากการที่องค์การบริหารส่วนตำบลกระดังงาได้กำหนดยุทธศาสตร์การพัฒนาจำนวน ๖ ยุทธศาสตร์ ดังนั้น จึงวิเคราะห์การเปลี่ยนแปลงในระดับภูมิภาค หรือการเข้าสู่ AEC ที่จะส่งผลกระทบต่อองค์การบริหารส่วนตำบลกระดังงา ในยุทธศาสตร์ต่าง ๆ ดังนี้

๑. ยุทธศาสตร์การพัฒนาด้านโครงสร้างพื้นฐาน

การเข้าสู่ประชาคมเศรษฐกิจอาเซียน (AEC) ของไทย ทำให้องค์กรปกครองส่วนท้องถิ่นต้องให้ความสำคัญกับการพัฒนาโครงสร้างพื้นฐานเพื่อรองรับการหลั่งไหลเข้ามาของประชากรประเทศเพื่อนบ้าน ไม่ว่าจะเป็นเข้ามาในฐานะนักท่องเที่ยว คนทำงาน การพัฒนาโครงสร้างพื้นฐานที่สำคัญ เช่น ถนน ป้ายจราจร การปรับปรุงเส้นทางคมนาคม เพื่อประโยชน์ในการขนส่งผลผลิตทางการเกษตรและสินค้า ระบบสาธารณสุขปโภค บริโภค ให้ประชาชนได้มีน้ำอุปโภค บริโภคที่สะอาด ถูกสุขลักษณะ

๒. ยุทธศาสตร์ด้านสาธารณสุข การส่งเสริมคุณภาพชีวิต การศึกษา ศาสนา ศิลปะ การกีฬา วัฒนธรรม ประเพณี ภูมิปัญญาท้องถิ่น

ปัญหาด้านสาธารณสุขที่สำคัญ คือ โรคติดต่อที่สำคัญ ไม่ว่าจะเป็นโรคเอดส์ ไข้เลือดออก SARs ไข้หวัดนก และโรคอื่น ๆ ที่มีผลมาจากการเคลื่อนย้ายแรงงานเข้ามาในประเทศไทย การให้ความสำคัญเรื่องภาษาอังกฤษ การเข้าถึงเทคโนโลยีสารสนเทศ ดังนั้น องค์การบริหารส่วนตำบลกระดังงาส่งเสริมให้ประชาชนได้มีโอกาสเข้ารับการศึกษอย่างทั่วถึง ส่งเสริมสนับสนุนให้มีกิจกรรม โดยเน้นส่งเสริมสนับสนุนโรงเรียนให้พัฒนาคุณภาพการศึกษา ส่งเสริมกิจกรรมกีฬาระดับชุมชน ส่งเสริมการจัดการแข่งขันกีฬาที่เหมาะสมเพื่อสุขภาพ การปลูกฝังค่านิยมที่ดี

๓. ยุทธศาสตร์การพัฒนาด้านการจัดระเบียบชุมชน/สังคม และการรักษาความสงบเรียบร้อย

การเข้าสู่ประชาคมเศรษฐกิจอาเซียน (AEC) ของไทย ทำให้องค์กรปกครองส่วนท้องถิ่นต้องให้ความสำคัญกับการจัดระเบียบชุมชนสังคมและความสงบเรียบร้อยมากขึ้น เนื่องจากกฎหมายและวัฒนธรรมของแต่ละชาติมีความแตกต่างกัน ดังนั้น อาจมีการฝ่าฝืนกฎหมายจากชาวต่างประเทศในไทยมากขึ้น ทั้งโดยตั้งใจและความไม่รู้กฎหมาย อีกทั้ง อาจเกิดปัญหาอาชญากรรม ยาเสพติด เพิ่มมากจากการหลั่งไหลของแรงงานต่างด้าวที่เข้ามาทำงานในไทยมากขึ้น

๔. ยุทธศาสตร์การพัฒนาและส่งเสริมเกษตรกรรม การลงทุน พาณิชยกรรม และการท่องเที่ยว

องค์การบริหารส่วนตำบลกระดังงาต้องส่งเสริมการเกษตรโดยยึดหลักเศรษฐกิจพอเพียงตามศักยภาพของชุมชน ส่งเสริมกิจกรรมกลุ่มวิสาหกิจชุมชน ให้เข้มแข็ง ยั่งยืน พัฒนาการแปรรูปผลิตภัณฑ์ทางการเกษตร การพัฒนาอาชีพโดยส่งเสริมการรวมกลุ่มเพื่อเพิ่มมูลค่าและรายได้

๕. การพัฒนาด้านการบริหารจัดการทรัพยากรธรรมชาติ และสิ่งแวดล้อมอย่างยั่งยืน

องค์การบริหารส่วนตำบลกระดังงาส่งเสริมสนับสนุนให้ประชาชนมีบทบาทในการบำรุงรักษาทรัพยากรธรรมชาติ และสิ่งแวดล้อม แม่น้ำ ลำคลอง สนับสนุนอาสาสมัครพิทักษ์ทรัพยากรธรรมชาติและสิ่งแวดล้อม

๖. ยุทธศาสตร์การพัฒนาด้านการบริหารกิจการบ้านเมืองและสังคมที่ดี

ด้านการเมืองในระดับชาติอาจยังมีความขัดแย้งด้านการเมืองระหว่างรัฐสมาชิกด้วยกันเอง รวมทั้งปัญหาการก่อการร้ายที่เป็นผลมาจากการเมือง ซึ่งประเทศใดประเทศหนึ่งไม่สามารถแก้ไขได้โดยลำพัง การบริหารภาครัฐต้องเร่งรัดพัฒนาให้ตอบสนองการให้บริการ โดยเฉพาะอย่างยิ่งการให้บริการในด้านการอนุญาต อนุมัติต่าง ๆ ซึ่งต้องมีคู่มือภาษาอังกฤษ จีน เป็นต้น เพื่อสื่อสารกับชาวต่างชาติที่ต้องการทำนิติกรรมต่าง ๆ ซึ่งเกี่ยวกับรัฐ เช่น การเสียภาษีบำรุงท้องที่ การเสียภาษีป้าย เป็นต้น อีกทั้งเจ้าหน้าที่ภาครัฐต้องพัฒนาการใช้ภาษาอังกฤษให้อยู่ในระดับที่สื่อสารกับผู้ใช้บริการที่เป็นชาวต่างชาติ